TEAMCONSULTING

Conjoncture RH Algérie

Newsletter Février 2024 - N°143

Inflation

En baisse selon une note de la BA

Importation de véhicules

1,85 milliards $ jusqu'à novembre 2023

Industrie pharmaceutique

L'Algérie vise à exporter 30 milliards de dollars d'ici 2030

Production gazière

Sonatrach table sur une hausse de plus de 10 milliards m3 d'ici 2028

Téléphone mobile

47 millions d'usagers connectés

Finance islamique

Près de 624 milliards de DA collectés par les banques à fin juin 2023

Croissance des crédits à l'économie

5,82% à fin septembre 2023

LF 2024

plusieurs dispositions pour assurer les ressources fiscales au profit des collectivités locales

Balance commerciale

un excédent de plus de dix milliards de dollars jusqu'à novembre 2023

Sommaire

Indicateurs / Climat social
P.03

Emploi et formation
P.09

Informations sectorielles
P.12

Economie
P.41

Indicateurs / Climat social

Selon une note de la BA : L'inflation en baisse

Il y a cinq ans, en 2018, la balance des paiements affichait un déficit de 15,82 mds USD. Aujourd'hui, une note de conjoncture de la Banque centrale annonce un solde global excédentaire de 6,6 milliards de dinars à fin septembre 2023. Un simple calcul arithmétique suffira pour mesurer les efforts engagés pour aboutir à ce renversement impressionnant de la situation. Joint par nos soins, Abderrahmane Hadef, économiste, souligne que les soldes extérieurs du pays ont connu « une évolution positive importante durant les dernières années ».
Un résultat qui trouve son explication à « des facteurs liés à la politique en termes de commerce extérieurs marquée par un assainissement profond des activités d'importation et une meilleure maîtrise du flux du commerce international ». En chiffres, l'économiste précise que « le nombre d'importateurs est passé de plus de 43.000 à 13.000 opérateurs bien identifiés. Ceci a permis de réduire la facture d'importations et surtout l'orienter sur les besoins de l'économie nationale ».

Source : El Moudjahid 06.02.2024
Lien : https://www.elmoudjahid.dz/fr/economie/selon-une-note-de-la-ba-l-inflation-en-baisse-212838

Le ministre du Commerce : « l'augmentation des prix de certaines boissons gazeuses est inadmissible »

Le ministre du Commerce et de la Promotion des exportations, Tayeb Zitouni, a déploré ce dimanche l'augmentation injustifiée des prix de certaines boissons gazeuses. Pour lui, cette augmentation, qu'il qualifie d'inadmissible, va conduire à des auditions.
Tayeb Zitouni assure que la loi sera appliquée après que deux grandes marques de boissons gazeuses ont augmenté leurs prix. « Nous n'accepterons pas les augmentations anarchiques des prix », ajoute-il en marge de l'inauguration du salon international de la boisson gazeuse et des aliments liquides.
Visiblement remonté, le ministre accuse certains producteurs d'opportunisme. Car, ils profitent des occasions pour augmenter les prix.

Source : Ennahar 04.02.2024
Lien : https://www.ennaharonline.com/fr/le-ministre-commerce-laugmentation-prix-certaines-boissons-gazeuses-est-inadmissible/

Boissons gazeuses : Coca Cola et Hamoud Boualem renoncent à l'augmentation des prix

Le ministre du Commerce et de la Promotion des exportations, Tayeb Zitouni, a fait savoir, ce mardi, que « deux marques de boissons gazeuses en l'occurrence Coca-Cola et Hamoud Boualem ont renoncé à l'augmentation des prix de leurs produits au titre de l'année 2024 ».
Dans une déclaration à la presse en marge de sa visite dans la wilaya de Ain Defla, M. Zitouni a indiqué que les mesures décidées par le secteur du commerce « ne sont pas conjoncturelles et ne concernent pas uniquement le mois de ramadan mais visent à réguler le marché tout au long de l'année ».
Dimanche dernier, à l'occasion de l'ouverture de la 3e édition du Salon international de l'industrie de la boisson et des aliments liquides (Bevalg), qu'il a inauguré au Palais des expositions (Alger), M. Zitouni a réagi à l'augmentation appliquée, ces derniers jours, par deux marques de boissons gazeuses en affirmant que même si les prix restent libres et liés au coût de revient des producteurs, aucune augmentation « soudaine, non étudiée et non approuvée ne sera tolérée ».

Source : AlgérieEco 06.02.2024
Lien : https://www.algerie-eco.com/2024/02/06/boissons-gazeuses-coca-cola-et-hamoud-boualem-renoncent-a-laugmentation-des-prix/

Ramadhan : réduction de 10% des prix des denrées alimentaires

Le ministre du Commerce et de la Promotion des exportations, Tayeb Zitouni, a annoncé, lundi à partir de Boumerdes, une baisse de 10% des prix des denrées alimentaires, à l'occasion du mois de Ramadhan.
Dans une déclaration à la presse en marge d'une visite de travail dans la wilaya, Zitouni a salué "la démarche des commerçants et des grands producteurs" qui ont soutenu l'idée de réduire d'au moins 10% les prix des denrées alimentaires de large consommation, à l'occasion du mois de Ramadhan, comparativement aux prix pratiqués durant les autres mois de l'année. "C'est une nouvelle initiative sur le marché national", a-t-il relevé.
Le ministre qui a ajouté qu'une autre baisse des prix "pouvant atteindre les 25%", touchera, également, les denrées alimentaires de large consommation dans les marchés de proximité, a précisé que ces réductions engloberont aussi les produits électroménagers, annonçant des démarches en cours auprès des concernés pour des réductions de 10% sur ces équipements, durant le mois de Ramadhan.

Source : Ennahar 26.02.2024
Lien : https://www.ennaharonline.com/fr/ramadhan-reduction-de-10-des-prix-des-denrees-alimentaires/

Large adhésion des producteurs à l'appel à la réduction des prix durant le Ramadhan

Le ministre du Commerce et de la Promotion des exportations, Tayeb Zitouni, avait appelé les producteurs algériens, lors de ses récentes sorties sur le terrain, à réduire les prix de différents produits de large consommation de 10 % au minimum, concomitamment avec l'avènement du mois de Ramadan, afin de soutenir le pouvoir d'achat des citoyens et de renforcer l'esprit de solidarité.
Le ministère a enregistré une "large adhésion" de la part de nombreux producteurs et fabricants algériens, selon la même source.
Dans ce cadre, le groupe Benhamadi a pris l'initiative de réduire de 10 DA/kg sur tous ses produits de pâtes, au niveau de tous ses points de vente situés dans les

communes de Bordj Bou Arreridj, Ras El Oued, Bordj Ghedir, Mansourah et Medjana.
Le groupe a indiqué, dans un communiqué, que l'opération avait débuté le 26 février et se poursuivra tout au long du mois de Ramadan.

Source : APS 29.02.2024
Lien : https://www.aps.dz/economie/167523-large-adhesion-des-producteurs-algeriens-a-l-appel-du-ministere-du-commerce-a-la-reduction-les-prix-durant-ramadhan

Ramadan : 114 points de vente pour la commercialisation des légumes et des viandes

Le ministre du Commerce et de la Promotion des exportations, Tayeb Zitouni a affirmé, lundi, la mise en place des mesures nécessaires pour assurer l'approvisionnement du marché national en produits agricoles, de manière régulière durant le mois de Ramadhan.
Lors d'une rencontre avec les gestionnaires des marchés de gros des fruits et légumes et des représentants des associations de protection du consommateur, tenue en prévision du mois de Ramadhan, Zitouni a affirmé que la mise en place des mesures nécessaires a été entamée, en coordination avec les secteurs concernés pour assurer de bonnes conditions durant le mois sacré.
Pour ce faire, des stocks de produits agricoles de large consommation ont été constitués, dans le cadre du système de régulation, notamment la pomme de terre destinée à la consommation, l'oignon et l'ail séchés, selon les explications fournies par le ministre qui a souligné l'élaboration d'un programme de déstockage durant la période de soudure qui coïncidera cette année avec le mois sacré.
Dans ce contexte, Zitouni a affirmé que 60.000 tonnes de pommes de terre, 11.000 tonnes d'oignons et 3.500 tonnes d'ail ont été stockés pour le mois de Ramadhan.

Source : Ennahar 05.02.2024
Lien : https://www.ennaharonline.com/fr/ramadan-114-points-de-vente-pour-la-commercialisation-des-legumes-et-des-viandes/

Vente directe de poisson : Du filet à l'assiette

Pas moins de 174 points de vente directe de produits halieutiques «du producteur au consommateur» durant le mois de Ramadhan, ont été jusque-là identifiés au niveau national, en vue de contribuer à la régulation des prix, a indiqué hier le ministre de la Pêche et des Productions halieutiques, Ahmed Badani. Ces espaces englobent des points de vente relevant des chambres de pêche et d'aquaculture et d'autres du secteur privé liés par contrat avec ces chambres, a précisé M. Badani, invité du forum du quotidien Echaâb, soulignant que «l'opération se poursuit pour identifier d'autres espaces, et ce, dans l'objectif de mieux couvrir les besoins du marché national en produits halieutiques pendant le mois béni à des prix économiques». «Nous œuvrons à reconduire dans les meilleures conditions l'opération de vente directe des produits halieutiques d'autant que les produits des fermes aquacoles, le tilapia notamment, sont de plus en plus prisés par les citoyens», a-t-il déclaré. Une plateforme numérique permettant d'identifier ces points de vente directe et de rendre les produits proposés plus accessibles, est en cours d'élaboration, a-t-il annoncé. Evoquant le programme de son département pour encourager les jeunes à investir dans la pêche et l'aquaculture, M. Badani a révélé que des rencontres régionales seront organisées «prochainement» pour mettre en avant les potentialités d'investissement dans le secteur.

Source : El Moudjahid 26.02.2024
Lien : https://www.elmoudjahid.dz/fr/actualite/vente-directe-de-poisson-du-filet-a-l-assiette-213973

Union générale des commerçants et artisans algériens : «Il n'y aura pas de pénuries durant le Ramadhan»

L'Union générale des commerçants et artisans algériens (UGCAA) se met à l'heure du Ramadhan. Des mesures sont déjà prises et des plans d'actions sont mis en place pour garantir à la fois la disponibilité des produits de large consommation, freiner la hausse des prix et aussi lutter contre la spéculation. C'est ce que nous a déclaré, dimanche, son secrétaire national chargé des finances, Abdelkader Boucherit.
Il a indiqué que des réunions sont tenus chaque semaine au niveau local avec les services de la direction de commerce, la chambre de commerce et les représentants des chambres de l'agriculture pour discuter de la disponibilité des produits essentiels durant ce mois sacré. Il a affirmé que l'UGCAA a procédé à la création de cellule de suivi des préparatifs. Il a, également, annoncé l'ouverture de nouveaux marchés de proximité communément appelés «marchés de la Rahma» très attendus par les ménages à faibles revenus.

Source : Horizons 11.02.2024
Lien : https://www.horizons.dz/?p=81051

Ramadhan : La mercuriale défie déjà toute règle

C'est une habitude, presque devenue une tradition. A près de deux semaines du début du mois sacré, les prix des produits de première nécessité ne cessent de grimper. Nouveau coup de marteau pour le pouvoir d'achat des Algériens.
Il est 11h. Après deux journées pluvieuses, le ciel reprend ses couleurs en ce mardi matin à Alger, plus précisément dans la commune d'El Biar. Au marché de cette commune carrefour entre l'est et l'ouest de la Capitale, le rush est de partie. Le nombre de visiteurs augmente au fil du temps qui coule. Des petits groupes se forment autour de chaque étale sans que l'opération d'achat ne se concrétise vraiment. « Venez, prenez un sachet et choisissez ce que vous voulez », lance un vendeur de légumes dans l'espoir de vendre. Non loin, une dame tente de négocier le prix de l'ensemble de ses achats, mais en vain. « Je ne peux pas vendre à perte», lui explique le vendeur.
En effet, à l'approche du sacré mois de Ramadan, les prix ne cessent d'être aussi capricieux. La pomme de terre est cédée à pas moins de 75 DA. La tomate frôle les 120 DA et les oignons se situent entre les 90DA et 100DA. Quant aux carottes, elles ont atteint les 120DA. Les commerçants gardent le même refrain : les produits sont chers aux marchés de gros et/ou la récolte n'a pas été généreuse cette année.

Source : El Watan 25.02.2024
Lien : https://elwatan-dz.com/ramadhan-la-mercuriale-defie-deja-toute-regle-5

Le Président ordonne la prise en charge des cancéreux non assurés sociaux

Le président de la République, Abdelmadjid Tebboune, a installé, hier, la Commission nationale de prévention et de lutte contre le cancer, a annoncé la Présidence dans un communiqué.
Créée par décret présidentiel, la commission est composée de six membres : le Pr Ada Bounedjar, nommé président, ainsi que des professeurs Ouahiba Ouahyoune, Fatiha Gachi, Mohamed Oukal, Khadidja Boudaoud et Nabil Yafour.
En sus de l'impératif d'une prise en charge des cancéreux assurés sociaux, le président de la République a enjoint au ministère du Travail, de l'Emploi et de la Sécurité sociale d'assurer une prise en charge entière et immédiate des cancéreux ne bénéficiant pas d'une assurance sociale, sans qu'ils aient à accomplir de mesures administratives au préalable, précise le communiqué.
Et afin d'«alléger la charge qui pèse sur les familles des patients», M. Tebboune a ordonné de prendre en charge les malades dès leur arrivée aux cliniques, avec prise de toutes les mesures thérapeutiques par divers moyens et d'assurer la disponibilité des équipements médicaux, comme les réactifs de laboratoire et les médicaments, pour pallier toutes les procédures bureaucratiques.

Source : El Watan 05.02.2024

Lien : https://elwatan-dz.com/le-president-ordonne-la-prise-en-charge-des-cancereux-non-assures-sociaux

Blocage du port commercial de Annaba : Le personnel navigant maintient la pression

Consciente de la gravité de la situation, la Fédération des ports algériens a dépêché une délégation au port de Annaba pour trouver un compromis et mettre fin à cette situation préjudiciable à plus d'un titre.
La grève surprise déclenchée, dimanche dernier, par le personnel navigant de la capitainerie du port commercial de Annaba, EPAN, s'est transformée en duel.
Quatre jours après, les grévistes semblent imperturbables même si la direction générale de l'EPAN a engagé immédiatement après l'annonce de la grève une action en justice (en référé) contre dix marins, en demandant l'arrêt immédiat de ce mouvement de protestation. Mardi soir, le verdict est tombé, qualifiant d'illégal le mouvement de protestation.
Cependant, les gens de la mer campent toujours sur leur position. Ils ont engagé un bras de fer avec la direction générale jusqu'à la satisfaction, disent-ils, de leurs revendications socioprofessionnelles. «Nous, inscrits maritimes ; officiers de port et officiers radio, revendiquons l'application du plan de carrière dont l'ensemble des primes.

Source : El Watan 29.02.2024

Lien : https://elwatan-dz.com/blocage-du-port-commercial-de-annaba-le-personnel-navigant-maintient-la-pression

Les chiffres du mois

Les pays africains ayant le plus transformé leurs économies sur la décennie 2000 – 2020 (ACET)

Le rapport « African Transformation Index 2023 : Tracking Africa's economic successes and setbacks » du Centre africain pour la transformation économique mesure l'évolution de la transformation économique de 30 pays africains, en se basant sur 14 critères dont la valeur ajoutée du secteur industriel, la part des activités non-extractives dans les exportations, la productivité dans les trois principaux secteurs d'activité économique, la part de l'emploi formel sur le marché du travail et la part des produits technologiques dans les exportations.

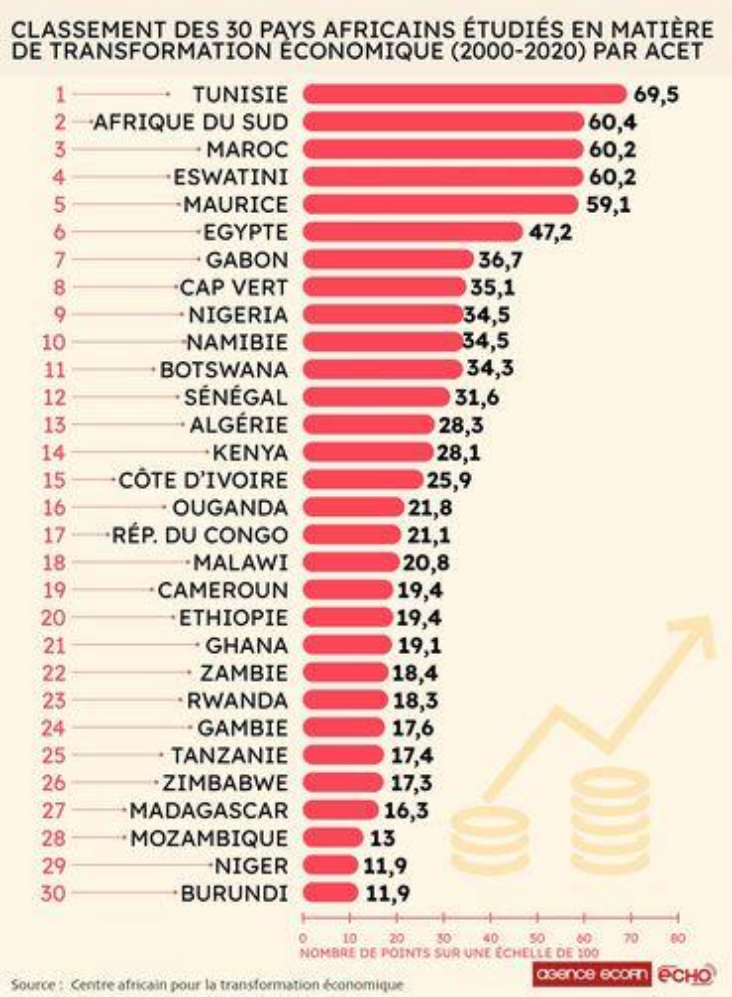

Source : Ecofin 05.02.2024
Lien : https://www.agenceecofin.com/multimedia/0502-115884-les-pays-africains-ayant-le-plus-transforme-leurs-economies-sur-la-decennie-2000-2020-acet

Classement 2024 des marchés émergents africains affichant les meilleures performances logistiques (rapport)

Sur les quatorze marchés africains étudiés, deux ont progressé dans le classement qui se base sur vingt-deux indicateurs couvrant les opportunités logistiques domestiques et internationales, le climat des affaires et l'état de la préparation à la numérisation.

The Agility Emerging Markets Logistics Index – Overall Ranking

Rank	Rank Change	Country	Overall Score	Last Year's Score	Domestic Opportunities	International Opportunities	Business Fundamentals	Digital Readiness
1	0	China	8.61	8.31	8.54	9.08	6.71	8.07
2	0	India	7.21	7.43	7.86	7.60	6.35	6.28
3	0	UAE	6.49	6.59	5.52	6.10	8.71	6.88
4	0	Malaysia	6.17	6.16	5.25	6.03	7.84	6.55
5	0	Indonesia	6.16	6.08	6.33	6.34	6.07	5.70
6	0	Saudi Arabia	6.05	6.07	5.41	6.11	7.28	6.02
7	0	Qatar	5.85	6.02	5.72	4.93	7.21	6.36
8	+2	Vietnam	5.73	5.52	5.26	6.44	6.03	5.20
9	0	Mexico	5.60	5.55	5.37	6.25	5.41	5.16
10	-2	Thailand	5.59	5.67	5.13	5.96	5.51	5.87
11	0	Turkey	5.45	5.49	5.24	5.49	5.59	5.62
12	+1	Chile	5.39	5.43	4.81	5.15	6.94	5.46
13		Russia	5.34	5.18	5.04	5.62	5.17	5.53
14	+5	Brazil	5.29	5.17	5.46	5.75	4.21	5.21
15	-3	Oman	5.27	5.46	4.96	4.96	6.22	5.48
16	-2	Bahrain	5.22	5.31	4.92	4.68	6.68	5.34
17	-1	Jordan	5.19	5.19	4.84	4.59	6.95	5.25
18	0	Philippines	5.06	5.18	5.06	5.22	4.23	5.50
19	+4	Uruguay	5.04	4.98	4.84	4.44	6.37	5.18
20	+1	Egypt	5.04	5.06	5.18	4.72	5.83	4.65
21	-6	Kuwait	5.03	5.25	4.90	4.64	5.64	5.33
22	-2	Morocco	4.99	5.08	4.59	5.00	6.10	4.72
23	-1	Kazakhstan	4.99	4.99	4.67	4.51	6.07	5.34
24	0	South Africa	4.97	4.94	4.67	5.14	5.24	4.99
25	0	Kenya	4.91	4.86	4.66	4.49	5.23	5.69
26	+4	Sri Lanka	4.88	4.66	4.71	4.89	4.67	5.32
27	+1	Colombia	4.85	4.75	4.73	5.02	4.96	4.68
28	-1	Peru	4.83	4.78	4.72	5.04	4.87	4.67
29	-3	Pakistan	4.82	4.81	5.20	4.60	4.42	4.88
30	+1	Argentina	4.68	4.66	4.83	4.72	4.17	4.78
31	-2	Ghana	4.65	4.72	4.66	4.42	5.09	4.66
32	+6	Cambodia	4.65	4.46	4.56	4.49	4.44	5.16
33	+2	Bangladesh	4.61	4.53	5.06	4.37	3.90	4.82
34	+8	Ukraine	4.60	4.40	4.34	4.49	4.95	4.90
35	+4	Ecuador	4.56	4.46	4.52	4.63	4.51	4.54
36	-2	Nigeria	4.52	4.55	5.10	4.22	3.97	4.45
37	-6	Tunisia	4.50	4.60	4.55	4.33	5.04	4.25
38	-5	Lebanon	4.50	4.58	4.66	4.44	4.01	4.72
39	+1	Paraguay	4.49	4.46	4.51	4.28	4.43	4.83
40	-4	Iran	4.48	4.50	4.81	4.19	3.89	4.84
41	-4	Tanzania	4.43	4.47	4.74	4.05	4.69	4.30
42	-1	Algeria	4.39	4.45	4.79	4.22	4.50	3.93
43	0	Uganda	4.32	4.29	4.58	4.15	3.97	4.44
44	0	Bolivia	4.29	4.14	4.60	4.30	3.85	4.12
45	0	Ethiopia	4.10	4.07	4.64	4.18	2.98	3.99
46	0	Mozambique	3.89	3.76	4.33	4.31	2.55	3.60
47	+1	Angola	3.77	3.71	4.40	4.16	2.75	2.99
48	-1	Venezuela	3.71	3.75	4.62	3.79	1.47	3.90
49	0	Myanmar	3.67	3.68	4.45	4.23	1.74	3.09
50	0	Libya	3.54	3.35	4.62	4.20	1.63	2.35

Source : Ecofin 13.02.2024

Lien : https://www.agenceecofin.com/logistique/0702-115955-classement-2024-des-marches-emergents-africains-affichant-les-meilleures-performances-logistiques-rapport

Principaux pays africains importateurs de blé, farine et produits dérivés en 2022/2023

L'Égypte est en tête de liste des importateurs africains de blé, farine et produits dérivés pour 2022/2023, avec plus de 11 millions de tonnes achetées. Ces chiffres révèlent la place importante qu'ont pris ces denrées dans nos économies.

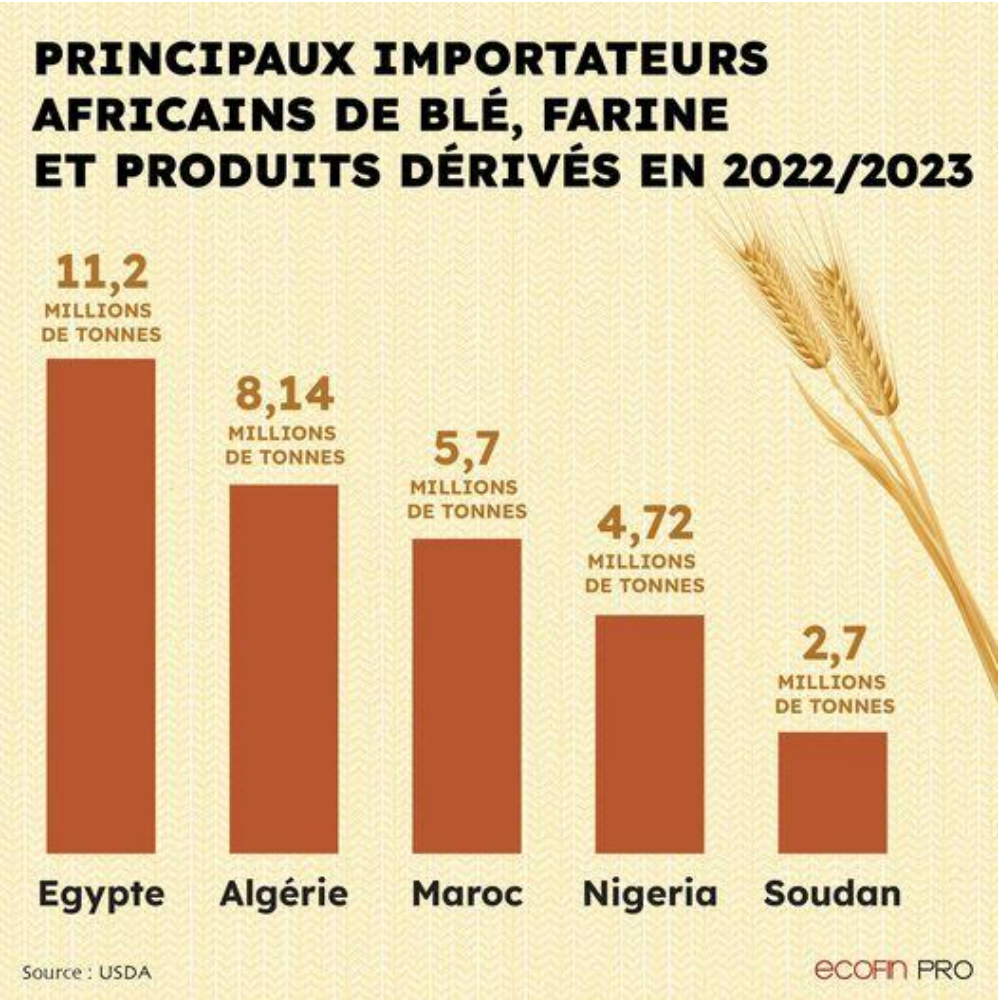

Source : Ecofin 23.02.2024
Lien : https://www.agenceecofin.com/multimedia/2302-116491-principaux-pays-africains-importateurs-de-ble-farine-et-produits-derives-en-2022/2023

Emploi et formation

Sécurité sociale : Le taux d'affiliation a augmenté de plus de 14% en 2023

Le ministre du Travail, de l'Emploi et de la Sécurité sociale a annoncé, mardi, à l'APN, que plus de deux millions de primo-demandeurs d'emploi ont bénéficié de l'allocation chômage au début de l'année en cours.
Il a annoncé aussi que le secteur compte plus de 30 millions de personnes affiliées à la Cnas et à la Casnos. «Le taux d'affiliation a augmenté de 14,6% en 2023», a-t-il fait observer. Selon lui, le nombre de retraités s'élève à plus de trois millions, le montant des cotisations à la Cnas se chiffre à 1.655 milliards de dinars et celles versées à la Casnos à 82,74 milliards en 2023.
Pour la protection du pouvoir d'achat des retraités, près de 3 millions d'entre eux ont bénéficié d'augmentations l'an dernier. Enfin, le ministère a procédé dès cette semaine à la délivrance de la carte Chifa au profit des malades atteints de cancer et non assurés.

Source : Horizons 13.02.2024
Lien : https://www.horizons.dz/?p=82190

Allocation chômage : Bentaleb promet d'améliorer l'employabilité des bénéficiaires

Intervenant devant les députés de l'APN, le ministre du Travail, de l'Emploi et de la Sécurité Sociale, Fayçal Bentaleb, a expliqué que les visites effectuées en 2023 par les services de l'Inspection du travail a démontré que 54 607 travailleurs n'ont pas été déclarés à la Sécurité sociale.
Le ministre du Travail, de l'Emploi et de la Sécurité sociale, Fayçal Bentaleb, a révélé, hier, qu'au cours de l'année 2023, les services de l'Inspection du travail ont effectué 214 625 visites d'inspection et de contrôle auprès des organismes employeurs, publics et privés, ainsi que des société étrangères activant en Algérie et qui cumulent un effectif de 4 595 823 travailleurs.
Cette opération a démontré que durant cette année, 54 607 travailleurs n'ont pas été déclarés à la Sécurité sociale.
Intervenant devant la commission de la santé, des affaires sociales, du travail et de la formation professionnelle de l'Assemblée populaire nationale (APN), où il a présenté un point de situation de son secteur, le ministre a expliqué que sur les 25 577 entreprises privées qui ont été contrôlées en 2023, quelque 54 607 travailleurs n'ont pas été déclarés à la Sécurité sociale, ce qui représente 9,3% sur un total de 568 744 employés soumis aux inspections dans le domaine de l'affiliation des travailleurs à la Sécurité sociale.

Source : El Watan 14.02.2024
Lien : https://elwatan-dz.com/allocation-chomage-bentaleb-promet-dameliorer-lemployabilite-des-beneficiaires

Enseignement supérieur : Vers l'élaboration d'une stratégie de développement technologique à l'horizon 2030

Le ministre de l'Enseignement supérieur et de la Recherche scientifique, Kamel Baddari, a annoncé, mardi, l'élaboration prochaine d'un agenda stratégique pour la recherche scientifique et le développement technologique, s'étendant jusqu'à 2030. Il sera prêt en mars prochain et mettra en avant des priorités conformes aux attentes socioéconomiques.
Présidant une rencontre portant sur la recherche scientifique, organisée au département ministériel à Alger, le ministre a indiqué que «les chercheurs relevant des différents centres de recherche scientifique et de développement technologique seront mobilisés dans différents domaines de recherche pour réaliser cette stratégie, basée sur 6 priorités, conforme aux exigences de la société et aux défis auxquels elle est confrontée. Dans ce contexte, il a souligné que ladite stratégie «doit s'articuler autour de la promotion de la recherche scientifique, à même de répondre aux enjeux stratégiques de demain, garantir la relance industrielle, le développement des infrastructures numériques et consolider le partenariat entre l'Université et l'environnement économique».

Source : Horizons 20.02.2024
Lien : https://www.horizons.dz/?p=85437

Formation professionnelle : plus de 300.000 nouvelles places pédagogiques pour la rentrée de février prévue dimanche

Le secteur de la formation et de l'enseignement professionnels offre, en prévision de la prochaine rentrée (session février) prévue dimanche, plus de 300.000 nouvelles places pédagogiques dans différents modes et dispositifs de formation, a fait savoir le sous-directeur des examens et des concours au ministère, Mohamed Azzoug.
Dans une déclaration à l'APS, le responsable a précisé que les nouvelles places pédagogiques assurées pour cette rentrée incluent notamment les formations par apprentissage, en présentiel et à distance, ainsi que les formations de la femme au foyer, en milieu rural, outre les bénéficiaires de l'allocation chômage et les personnes aux besoins spécifiques.
En prévision de cette rentrée, "le ministère a mobilisé tous les moyens nécessaires, techniques et pédagogiques, les sections ouvertes au niveau des établissements de formation, en sus des spécialités inscrites dans le programme pédagogique de la formation professionnelle au nombre de plus de 400".
L'ensemble de ces spécialités couvrent "23 filières professionnelles inscrites dans la nomenclature des spécialités de la formation professionnelle, établie selon les spécificités de chaque région et les exigences de l'économie nationale".

Source : Radio Algérienne 23.02.2024
Lien : https://news.radioalgerie.dz/fr/node/41085

Tizi-Ouzou : 7 nouvelles spécialités

La cérémonie d'ouverture s'est déroulée au CFPA de Freha, en présence du wali, Djilali Doumi et des autorités locales. La carte de formation s'est enrichie par l'introduction de sept nouvelles spécialités, Ces nouvelles spécialités visant la dynamisation de l'investissement dans

l'industrie alimentaire sont la gestion et l'économie d'eau, la transformation céréalière (Ouagnoune), le contrôle et conditionnement des produits laitiers, le contrôle de qualité dans les industries alimentaires (Nait Daoud), l'élevage aquacole (Tigzirt), la stratification en résine (Azeffoune)et conducteur d'engins (Djemaa Saharidj). Concernant le volet pédagogique, la direction locale de la formation et d'enseignement professionnels a enregistré 4.414 nouveaux pour une offre de formation de 11.015 postes. La formation par apprentissage dispose de 3.603 postes et celle résidentielle de 1495 postes : 1742 sont dédiés à la formation allocation chômage, 325 postes sont mis à la disposition des femmes au foyer, 2473 postes de formation dans des écoles privées et 728 autres postes en formation conventionnée. Le secteur sera par ailleurs renforcé par la mise en service d'un nouveau CFPA dans la localité de Yakouren et à Ain El Hammam qui a subi des travaux de réhabilitation.

Source : El Moudjahid 25.02.2024
Lien : https://www.elmoudjahid.dz/fr/actualite/tizi-ouzou-7-nouvelles-specialites-213909

Rentrée de la formation professionnelle : L'Algérie accueille des stagiaires de plusieurs pays africains

Le secteur de la formation et de l'enseignement professionnels a accueilli, ce samedi, plus d'une centaine de stagiaires africains, inscrits dans les différents centres de formation, pour la session de février 2024, dont le lancement officiel est programmé ce dimanche.
Les apprentis reçus par les cadres du ministère, à la direction de l'institut national spécialisé dans la formation professionnelle, Sidi Abdallah-Rahmania, représentent l'Etat du Tchad (27 stagiaires), la République du Niger (6 stagiaires), la République du Mali (23 stagiaires) et de la Zambie (10 stagiaires). Une seconde délégation arrivera prochainement, constituée de 6 stagiaires de la Palestine, 40 de la Mauritanie 12 du Kenya, un du Zimbabwe, 29 du Soudan du sud et 25 du Yémen.
«Un grand programme de coopération africain selon la règle d'intérêt commun et de la mise en œuvre des objectifs de la stratégie de coopération Sud-Sud, est engagé entre l'Algérie et les pays africains, dans le cadre de la politique menée par le président de la République, M. Abdelmadjid Tebboune, et sur instruction du ministre de la formation et de l'enseignement professionnels, Yacine Merabi », a précisé à l'occasion le Directeur des études et de coopérations, Saad Frahta.

Source : Horizons 24.02.2024
Lien : https://www.horizons.dz/?p=87134

Concours national de la robotique et de l'intelligence artificielle : Lancement de la première édition à Tlemcen

La première édition du concours national de la robotique et de l'intelligence artificielle a été lancée, mercredi à la faculté des sciences et de la technologie de l'université « Abou Bakr Belkaïd » de Tlemcen.
Cette manifestation, organisée par le club scientifique de la faculté des sciences et de la technologie, jusqu'au 10 février en cours, connait la participation de huit clubs d'étudiants spécialisés dans l'intelligence artificielle, en provenance des universités de Annaba, Constantine, Boumerdés, Mascara et Tlemcen, a indiqué à l'APS la chargée des relations de ce club, Amrane Hanane.
Le concours comprend une exposition des différents projets d'étudiants sur la robotique et à l'intelligence artificielle dans les domaines de l'électronique et la mécanique, appelés également « projets mécatronique », selon la même source.

Source : Horizons 07.02.2024
Lien : https://www.horizons.dz/?p=79466

USTHB : Des conventions de partenariat avec quatre organismes et entreprises nationaux

L'Université des sciences et de la technologie Houari Boumediene (USTHB) a signé, mardi à Alger, des conventions de partenariat avec quatre entreprises et organismes nationaux en vue de créer une synergie entre l'université et le monde du travail.
La cérémonie de signature s'est déroulée à l'USTHB en présence du recteur de l'université, Djamal Eddine Akretche, accompagné de ses vice-recteurs et des doyens des différentes facultés, ainsi que les premiers responsables de ces quatre organismes et entreprises.
La première convention a été signée entre l'USTHB et l'Office des recherches géologique et minière (ORGM) de Boumerdès, représentée par son Président directeur général, Yahia Azri.
La deuxième convention est un partenariat entre l'USTHB et l'Agence du service géologique de l'Algérie (ASGA) d'Alger, représentée par la présidente du Comité de Direction, Karima Bakir-Tafer.

Source : Horizons 07.02.2024
Lien : https://www.horizons.dz/?p=78830

Les deux parties ont signé un accord de partenariat : Un cadre de coopération entre l'INESG et l'AAST

Un accord de partenariat a été signé, hier à Alger, entre l'Institut national des études stratégiques globales (INESG) et l'Académie algérienne des sciences et des technologies (AAST), en vue d'échanger les expertises entre les deux parties concernant la recherche scientifique et académique.
Signé au siège de l'INESG, l'accord vise à "consolider la coopération en matière de formation et de recherche scientifique" et se veut "un important axe pour développer le savoir et les technologies en Algérie".
Dans une déclaration à la presse, le directeur général de l'INESG, Abdelaziz Medjahed a affirmé que "l'Institut partage la même vision avec l'AAST et les mêmes orientations", relevant que cet accord intervenait en vue de "confirmer et rationaliser les travaux qu'accomplit l'Institut avec l'AAST", ajoutant que les deux instances œuvreront à l'avenir à l'unification des efforts, en vue de concrétiser la complémentarité et la coordination entre elles".

Source : El Moudjahid 19.02.2024
Lien : https://www.elmoudjahid.dz/fr/actualite/les-deux-parties-ont-signe-un-accord-de-partenariat-un-cadre-de-cooperation-entre-l-inesg-et-l-aast-213609

Une première du genre en Algérie : La NASA forme gratuitement au Cread

Le Centre de recherche en économie appliquée (CREAD), à travers la Division agriculture, territoire et environnement vient de tenir la première séance de formation sur «Satellite Data and Models for Open Science in Agricultural Systems». Ce programme, financé par la NASA, a été développé par les chercheurs des universités de Maryland et de Montana.
La formation a été dispensée par le Dr Walid Ouaret de l'université du Maryland (États-Unis), et le Dr Ghiles Kaci et Dounia Bourtache de l'université de Boumerdès. Contactée par nos soins, le Dr Amel Bouzid, directrice Division agriculture, territoire et environnement au Cread, affirme que «dans un contexte où le changement climatique représente l'une des menaces les plus pressantes pour les systèmes agricoles mondiaux et la sécurité alimentaire, l'accès et l'analyse efficace des données satellitaires, des projections climatiques et des modèles sont cruciaux pour anticiper et atténuer ses impacts», à cette menace, souligne-t-elle, vient s'ajouter «un manque de compétences et d'outils nécessaires pour de nombreux scientifiques travaillant dans le domaine agricole afin d'effectuer ces analyses de manière efficace».

Source : El Moudjahid 13.02.2024

Lien : https://www.elmoudjahid.dz/fr/actualite/une-premiere-du-genre-en-algerie-la-nasa-forme-gratuitement-au-cread-213250

Algérie-Italie : La coopération scientifique consolidée

Une délégation de l'université italienne Perugia a effectué dernièrement une visite à l'université Mohamed Lamine-Debaghine Sétif 2 en vue de consolider les relations de coopération dans le domaine de l'enseignement supérieur et de la recherche scientifique entre les deux établissements universitaires, comme l'a indiqué, la vice-rectrice de l'université, chargée des relations extérieures, Nawal Abdelatif Mami.
La visite s'inscrit dans le cadre du renforcement des relations entre les deux universités dans le domaine de l'enseignement supérieur et de la recherche scientifique et l'activation de la convention de coopération conclue en 2022 entre les deux universités qui sera suivie de la conclusion d'une convention de jumelage «dans les prochains jours», a-t-elle précisé.
La délégation italienne est composée du vice-recteur de l'université italienne Perugia chargé des relations extérieures, de la doyenne de la faculté des lettres et langues de la même université, d'une spécialiste en littérature et civilisation italiennes et de la directrice générale de l'Institut culturel italien d'Alger.

Source : El Moudjahid 23.02.2024

Lien : https://www.elmoudjahid.dz/fr/actualite/algerie-italie-la-cooperation-scientifique-consolidee-213775

Université de Blida : un projet algéro-canadien pour le développement d'engrais naturels

Un projet de production d'engrais naturels, premier du genre au niveau national, développé par l'université Blida1 « Saad Dahlab », durant quatre ans, a été agréé par le ministère de l'Agriculture et du Développement rural, a-t-on appris, mercredi, auprès de cette université.
Il s'agit d'un projet algéro-canadien pour le développement d'engrais naturels, fruit d'une coopération entre l'Université Blida 1 et le Centre d'études chimiques appliquées du Québec (Canada), qui été approuvé par le ministère de l'Agriculture et du Développement rural, en obtenant son agrément officiel, a indiqué à l'APS, le directeur du projet, le Professeur Ali Aouabed.
Suite à cet agrément, le recteur de l'université Blida 1, Pr.Mohamed Bezzina a annoncé la mise sur pied d'une filiale de l'université dénommée « Mycorrhizae », avec le lancement de la production et de la commercialisation du produit, en vue d'une contribution à une agriculture durable en Algérie.

Source : AlgérieEco 21.02.2024

Lien : https://www.algerie-eco.com/2024/02/21/universite-de-blida-un-projet-algero-canadien-pour-le-developpement-dengrais-naturels/

Informations sectorielles

MARCHE GENERAL

Vers la diversification des produits sidérurgiques à compter du 2e semestre de 2024

Le ministre de l'Industrie et de la Production pharmaceutique, Ali Aoun a affirmé, jeudi à Alger, que les produits sidérurgiques en Algérie connaîtront une plus grande diversification à partir du deuxième semestre de 2024, grâce aux projets d'expansion prévus au niveau des complexes de Tosyali et de Bellara.
Lors d'une séance plénière consacrée aux questions orales au Conseil de la nation, M. Aoun a expliqué que « le complexe de Tosyali à Oran sera opérationnel au deuxième semestre pour la production de fer plat destiné notamment aux industries de l'emballage, de l'automobile et de l'électroménager, couvrant ainsi 80% des besoins du marché national de ce type de produit, avant que le complexe de Bellara à Jijel ne le rejoigne au premier semestre de 2025 pour produire ce type de fer », rapporte l'APS.
Une étude de faisabilité est actuellement en cours pour étendre le projet du complexe de Bellara afin d'augmenter sa capacité de production à 4 millions de tonnes par an, en diversifiant les produits, notamment le fer plat, selon la réponse du ministre à la question du membre du Conseil de la nation, Fouad Sbouta (FLN), sur les investissements du complexe sidérurgique.

Source : AlgérieEco 01.02.2024
Lien : https://www.algerie-eco.com/2024/02/01/vers-la-diversification-des-produits-siderurgiques-a-compter-du-2e-semestre-de-2024/

Complexe sidérurgique de Bellara : 1,2 milliard $ de transactions commerciales en 2023

Le complexe sidérurgique de Bellara à El-Milia (wilaya de Jijel), appartenant à la société algéroqatarie Algerian Qatari Steel (AQS), a connu une année 2023 fructueuse en termes de production et de transactions commerciales sur le marché national et étranger. Le membre du conseil d'administration et directeur général d'AQS, Youssef Ben Ahmed Al Muhannadi, a révélé hier, dans un entretien accordé à l'agence de presse du Qatar (QNA), que le volume des transactions commerciales de l'entreprise a atteint 1,2 milliard de dollars en 2023. Ce chiffre a été obtenu, selon le responsable qatari, grâce à un taux de production du complexe qui a atteint 1,7 million de tonnes de produits finis, dont plus de 700 000 t ont été exportées vers 30 pays, avec une valeur financière dépassant 423 millions de dollars.
Selon Al Muhannadi, les chiffres significatifs enregistrés par AQS et sa présence internationale distinguée sont le résultat d'un plan d'action élaboré par l'instance dirigeante, fondé sur des systèmes complets de gestion, de production et de commercialisation, « ce qui nous a permis d'atteindre les marchés mondiaux les plus difficiles et exigeants », a-t-il affirmé.

Source : L'Algérie aujourd'hui 29.02.2024
Lien : https://lalgerieaujourdhui.dz/complexe-siderurgique-de-bellara-12-milliard-de-transactions-commerciales-en-2023/

Industrie du ciment : Le GICA a exporté 6 millions de tonnes de clinker en 2023

Les exportations du Groupe industriel des ciments d'Algérie (Gica) ont atteint les 6 millions de tonnes de clinker en 2023 pour un chiffre d'affaires estimé à 24 milliards de dinars.
C'est ce qu'a révélé hier devant la commission des affaires économiques, du développement, de l'industrie, du commerce et de la planification de l'APN, Guessoum Rabah, PDG du GICA. Dans son intervention le premier responsable de cette entreprise, créée en 2009, a indiqué que l'Algérie a adopté une nouvelle politique visant à «redynamiser» son économie nationale en trouvant de nouveaux revenus en dehors des hydrocarbures, précisant que l'industrie du ciment est l'un des principaux moteurs qui contribuent à l'exportation de la production nationale. Selon M. Guessoum, le groupe public a pu pénétrer plusieurs marchés africains et s'est aussi introduit en Amérique latine et en Europe. Depuis sa création, le groupe s'est chargé de la production du ciment, des agrégats et du béton prêt à l'emploi, de la distribution des matériaux de construction, de l'installation et de la maintenance industrielle, de la formation et du développement des compétences et de l'appui technique.

Source : El Watan 29.02.2024
Lien : https://elwatan-dz.com/industrie-du-ciment-le-gica-a-exporte-6-millions-de-tonnes-de-clinker-en-2023

Réalisation d'une usine de production d'ascenseurs en Algérie

Le ministre de l'Habitat, de l'Urbanisme et de la Ville, Mohamed Tarek Belaribi, a reçu l'ambassadeur d'Italie à Alger. Au menu : la coopération entre les deux pays, notamment dans le domaine de la fabrication des ascenseurs. Lors de cette rencontre, le ministre de l'Habitat a affirmé que la réalisation d'une usine d'ascenseurs en Algérie permettrait de « commercialiser confortablement » le produit en raison des vastes programmes de logement en Algérie dont AADL3 dont le lancement a été annoncé par le président de la République, Abdelmadjid Tebboune, à Djelfa.
Dans ce cadre, le ministre est revenu sur la réalisation de 460 000 logements publics locatifs , selon ce qui est prévu par la loi de finances 2024.
Les deux parties ont évoqué, d'ailleurs, l'organisation de rencontres entre les sociétés algériennes et italiennes du domaine pour renforcer la coopération.

Source : Ennahar 20.02.2024
Lien : https://www.ennaharonline.com/fr/realisation-une-usine-production-ascenseurs-en-algerie/

Tourisme : Vers la réouverture de dix hôtels publics après leur modernisation

Une dizaine d'hôtels du secteur public au niveau national seront rouverts, entre 2024 et 2025, après leur modernisation, a-t-on appris, à Oran, du Groupe d'hôtellerie, de tourisme et des stations thermales gérant ces structures touristiques.
Ces établissements hôteliers seront rouverts entre 2024 et le premier trimestre de 2025, après avoir bénéficié d'opérations de modernisation, dans le cadre du programme visant à moderniser le parc hôtelier public au niveau national, supervisé par les pouvoirs publics, a souligné la Directrice de la formation, du partenariat et de la communication, Melissa Moulfi dudit établissement, en marge de la 14ème édition du Salon international du tourisme, des voyages, des transports, équipements hôteliers et de la restauration, qui se poursuit mercredi à Oran.
Parmi les établissements qui revêtiront un nouveau look et des spécifications modernes et internationales, figurent les hôtels « Lalla Khadidja » à Tizi Ouzou, l'hôtel « Mermoura » à Guelma, le Grand Hôtel à Oran, l'hôtel « Cirta » à Constantine et l'hôtel « Seybouse » à Annaba, qui a rouvert ses portes hier, mardi, sous la supervision du ministre du Tourisme et de l'Artisanat, Mokhtar Didouche, selon la même source.

Source : Horizons 21.02.2024
Lien : https://www.horizons.dz/?p=85862

Automobile

Importation de véhicules : 1,85 milliards $ jusqu'à novembre 2023

L'importation de véhicules neufs a repris en Algérie en mars de l'année dernière. C'est la marque italienne Fiat, du groupe automobile Stellantis, qui a ouvert le bal et qui a livré 60.000 véhicules jusqu'à fin décembre 2023.
Vers la fin de l'année passée, plusieurs marques automobiles telles ques les chinoises JAC, Chery, Geely, ou encore l'allemande Opel (Stellantis)…, ont commencé à importer et commercialiser leurs véhicules sur le marché algérien.
Ce mardi 20 février, le ministre du Commerce et de la Promotion des exportations, Tayeb Zitouni, a communiqué quelques chiffres relatifs au commerce extérieur de l'Algérie durant la période allant de janvier à novembre 2023, en faisant savoir que 1,85 milliards de dollars ont été consacrés a l'importation de différents types de véhicules.

Source : AlgérieEco 20.02.2024
Lien : https://www.algerie-eco.com/2024/02/20/importation-de-vehicules-185-milliards-jusqua-novembre-2023/

Développement de la voiture électrique en Algérie : Le courant passe

L'Algérie se positionne désormais comme un acteur déterminé dans la lutte mondiale contre le changement climatique en orientant son secteur automobile vers la mobilité électrique. Cette décision reflète la volonté du pays de jouer un rôle proactif dans la réduction des émissions de gaz à effet de serre et dans la création d'une économie plus verte. Le gouvernement algérien est résolument engagé dans la transition vers une économie plus verte en promouvant le secteur de la voiture électrique et en limitant la consommation des carburants polluants. Dans ce contexte, les concessionnaires automobiles sont désormais contraints d'importer des véhicules électriques, tandis que les véhicules de tourisme fonctionnant au diesel sont interdits. La décision du gouvernement algérien de promouvoir activement les véhicules électriques s'inscrit dans un contexte mondial de prise de conscience croissante des défis liés au changement climatique. En alignant sa politique automobile sur les normes environnementales internationales, l'Algérie souhaite réduire son empreinte carbone et jouer un rôle actif dans la transition vers une mobilité plus durable.

Source : El Moudjahid 26.02.2024
Lien : https://www.elmoudjahid.dz/fr/actualite/developpement-de-la-voiture-electrique-en-algerie-le-courant-passe-213964

Industrie automobile en Algérie : Emin Auto/JAC installe son usine

L'industrie automobile est un moteur de la relance économique en Algérie. Il est actuellement un secteur clé pour la relance économique, qui va permettre de réduire la dépendance des hydrocarbures, de diversifier le tissu industriel, de créer de la valeur ajoutée et de l'emploi, et de renforcer la compétitivité régionale et internationale de notre pays.
L'investissement dans ce secteur ouvre le chemin de la croissance et de la diversification et ce secteur stratégique occupe une place de choix, car il représente un potentiel de création de richesse, d'emplois et d'innovation. Lors de sa visite en Chine en juillet 2023, le président de la République, Abdelmadjid Tebboune, a renouvelé son appel aux investisseurs chinois, notamment ceux spécialisés dans l'industrie automobile, à s'implanter en Algérie vu les nombreux avantages et les nombreuses facilités accordés aux investisseurs notamment étrangers. Comparativement aux autres représentants des marques internationales d'automobiles, JAC est le seul constructeur, via la Sarl Emin Auto, à avoir proposé un véritable projet industriel dans la wilaya d'Ain Temouchent, non pas celui de montage mais une production en bonne et due forme.

Source : El Moudjahid 03.02.2024
Lien : https://www.elmoudjahid.dz/fr/economie/industrie-automobile-en-algerie-emin-auto-jac-installe-son-usine-212700

Automobile : des chefs d'entreprises italiens en avril à Oran

Une mission de chefs d'entreprises italiennes de production de composants automobiles se rendra à Oran dans le cadre d'une une mission d'affaires, organisée par l'Ambassade d'Algérie en Italie et l'Association Nationale italienne de la Filière de l'Industrie Automobile (ANFIA) pour prendre part à la Convention internationale des sous-traitants automobiles que le Groupe Stellantis Algérie projette d'organiser à Oran les 15 et 16 avril 2024. Suite au lancement officiel de la production du premier véhicule Fiat en Algérie le 11 décembre 2023, une nouvelle étape importante se profile dans le renforcement de l'implantation en Algérie des entreprises italiennes spécialisées dans la production des composants

automobiles. Dans cette perspective, Abdelkrim Touahria, Ambassadeur d'Algérie à Rome, a effectué une visite de travail à Turin, la capitale italienne de l'industrie automobile, les 19 et 20 février 2024, en vue de préparer activement la mission d'affaires, organisée sous l'égide de l'Ambassade et de l'Association Nationale de la Filière de l'Industrie Automobile (ANFIA), devant prendre part à la prochaine Convention internationale des sous-traitants automobiles que projette d'organiser le Groupe Stellantis Algérie à Oran les 15 et 16 avril 2024.

Source : Radio Algérienne 21.02.2024
Lien : https://news.radioalgerie.dz/fr/node/40942

Début imminent de l'assemblage du Fiat Doblo à Tafraoui

L'usine Fiat de Tafraoui, à Oran, qui est entrée en production le 11 décembre 2023 avec l'assemblage de la Fiat 500 Hybrid devrait élargir sa production au Doblo dans les jours à venir. Selon les déclarations du manager du groupe Stellantis pour l'Algérie, la Tunisie et la Libye, et néanmoins directeur général de Fiat Algérie, Hakim Boutahra, dans une entrevue diffusée sur la chaîne El Iqtissadia, la ligne de production du Doblo serait pratiquement achevée, son entrée prochaine en production devrait intervenir bientôt. Mais aucune date n'a été donnée par ce dernier. Et c'est le wali d'Oran qui a révélé dernièrement que le Doblo sera produit à Oran à partir du mois de mars (2024).
Une date qui correspond avec une augmentation des activités de fret maritime en Espagne, où une nouvelle ligne exclusivement dédiée au groupe automobile Stellantis vient d'être lancée à Vigo pour relier la ville d'Oran. C'est le site d'information espagnole atlántico.net qui l'a annoncée, soulignant que cette nouvelle ligne permettra d'augmenter le trafic maritime de marchandises depuis le port de Vigo.

Source : L'Algérie aujourd'hui 12.02.2024
Lien : https://lalgerieaujourdhui.dz/debut-imminent-de-lassemblage-du-fiat-doblo-a-tafraoui/

Fiat El Djazaïr : Lancement de la plateforme achat en ligne

FIAT El Djazaïr lance pour la première fois en Algérie une plateforme d'achat en ligne pour ses modèles. Cette initiative pionnière vise à offrir une expérience d'achat automobile innovante et simplifiée.
En ligne avec les efforts engagés dans la numérisation du pays, cette plateforme, à l'avant-garde de la distribution automobile en Algérie, offre aux clients la possibilité de choisir, commander et payer leur véhicule.
Ils pourront sélectionner le modèle, la version et la couleur de leur choix ; insérer leurs informations personnelles et introduire leurs documents d'identité ; puis procéder au paiement de leur véhicule par carte CIB, Edahabia ou bon de versement bancaire.
Le client pourra choisir sa nouvelle FIAT dans un quota de 200 véhicules dédié à la vente en ligne, renouvelé chaque semaine. Il pourra suivre l'ensemble des étapes du processus d'achat directement depuis son téléphone ou son ordinateur, et sera livré par le distributeur FIAT de son choix ou le plus proche de son domicile.

Source : El Watan 22.02.2024
Lien : https://elwatan-dz.com/fiat-el-djazair-lancement-de-la-plateforme-achat-en-ligne

Opel Algérie : «Le moteur PureTech 1.2 ne présente aucun problème»

Halil commerce et industrie (HCI), distributeur officiel de la marque allemande Opel en Algérie est susceptible de proposer sur le marché local pas moins de 20.000 véhicules par an, ce qui est un chiffre important pour répondre à la demande croissante de la clientèle algérienne, c'est ce que nous a déclaré Nassim Bouguergoura, General manager de HCI. Une déclaration faite lors de la visite des médias spécialisés à Rüsselsheim, berceau de la marque Opel en Allemagne. Pour le patron d'Opel Algérie, «les chiffres démontrent qu'un taux de 94% des consommateurs ont exprimé leur satisfaction quant au produit que nous proposons dans nos showrooms qui répondent à la charte de la marque au Blitz, jeunesse et modernité». Durant l'exercice 2023, a-t-il ajouté, HCI a commercialisé 4000 véhicules qui nous ont été accordés au titre de l'année dernière, et nous sommes en train de livrer les dernières unités, en attendant l'obtention de l'autorisation d'importation représentant notre quota au titre de l'année 2024. Toutefois, Bouguergoura a précisé que son entreprise est actuellement en discussion pour obtenir le nombre de véhicules importés au courant de cette année.

Source : El Moudjahid 26.02.2024
Lien : https://www.elmoudjahid.dz/fr/actualite/opel-algerie-le-moteur-puretech-1-2-ne-presente-aucun-probleme-213963

Moto : SYM décroche sa licence d'exploitation

Le fabricant taiwanais HAM Motors (SYM) a décroché une licence d'exploitation par le ministre de l'Industrie et de la Production pharmaceutique, Ali Aoun, pour la fabrication de motos dans l'usine d'Ain Azel à Sétif.
Lors de sa visite à l'unité de fabrication, le ministre a souligné l'importance d'opter pour l'utilisation de matières premières et intrants locaux. L'unité de production de la marque SYM, qui occupe une superficie de 2,6 hectares, amorcera son activité dès l'obtention de l'agrément final. Elle emploiera 300 salariés et dispose d'une capacité de production d'environ 7000 unités par an, le tout pour un investissement de 489 millions de dinars.

Source : El Watan 08.02.2024
Lien : https://elwatan-dz.com/moto-sym-decroche-sa-licence-dexploitation

Oran : ouverture du Salon national de l'automobile et de ses accessoires "Bahia Auto"

La première édition du Salon national de l'automobile et de ses accessoires "Bahia Auto" a été ouverte, lundi au Palais des expositions de Hai M'dina J'dida d'Oran, avec la participation de plus de 40 sociétés activant dans différents domaines liés à l'automobile.
Cette manifestation, organisée cinq jours durant sous le slogan "perspectives et défis", à l'initiative de la société "Event Pro", enregistre la présence de six marques automobile agréées en Algérie, à l'instar de Cherry, Fiat, JAC, DFG, DFSK, Socon et des sociétés spécialisées dans la fabrication de pièces de rechanges, ainsi qu'un certain nombre d'institutions bancaires et de compagnies d'assurance.

Le wali d'Oran, Saïd Sayoud, a souligné, dans une déclaration aux médias en marge de sa supervision de la cérémonie d'ouverture, que ce salon est le deuxième du genre accueilli par la capitale de l'Ouest algérien, soulignant que l'exposition présente plus de 11 types de véhicules de différentes marques.

Source : Ennahar 05.02.2024

Lien : https://www.ennaharonline.com/fr/oran-ouverture-du-salon-national-de-lautomobile-et-de-ses-accessoires-bahia-auto/

Salon Equip-Auto Algeria 2024 : Plus de 400 exposants attendus du 26 au 29 février en cours

Plus de 400 exposants sont attendus à la 17e édition du Salon international de l'après-vente automobile et des services pour la mobilité « Equip Auto Algeria 2024 » qui se déroulera du 26 au 29 février en cours au Palais des expositions d'Alger, ont annoncé les organisateurs samedi dans un communiqué.

Selon la même source, 81% des exposants représentent des sociétés et marques étrangères, venues d'une quinzaine de pays, dont la Chine, la Turquie, la Corée du Sud, l'Italie, la Pologne, la Tunisie, les Etats-Unis, et l'Allemagne.

De plus, plus de 230 exposants sont attendus au niveau du pavillon « Chine », souligne les organisateurs relevant que le nombre des exposants a augmenté lors de cette édition de plus de 100% par rapport à 2023.

Source : Horizons 24.02.2024

Lien : https://www.horizons.dz/?p=86836

Transport-logistique

Tassili Airlines va acquérir 6 bombardiers d'eau

En accord avec l'engagement envers l'amélioration des capacités nationales de lutte contre les incendies, les pouvoirs publics annoncent l'acquisition de six avions bombardiers d'eau de type léger, dont cinq seront livrés avant la fin du mois d'avril, selon les déclarations du ministre de l'intérieur, Brahim Merad.

S'exprimant lors d'une réunion consacrée à l'installation de la commission nationale chargée de la protection des forêts pour l'année 2024, en présence du ministre de l'agriculture, Youcef Cherfa, hier, M. Merad a souligné que l'acquisition de ces appareils s'inscrivait dans le cadre de la mise en œuvre des directives du président de la République.

Il a souligné que « la réunion s'inscrivait dans le cadre de la préparation proactive de la campagne de prévention et de lutte contre les incendies de forêt pour l'année 2024, en impliquant tous les acteurs, y compris les membres de la société civile, afin d'élaborer un plan d'action comprenant les mesures et les précautions nécessaires pour combattre efficacement ce phénomène ».

Source : L'Algérie aujourd'hui 28.02.2024

Lien : https://lalgerieaujourdhui.dz/tassili-airlines-va-acquerir-6-bombardiers-deau/

L'ENTMV affrète un navire italien pour renforcer sa flotte

L'Entreprise nationale de transport maritime des voyageurs (ENTMV) a annoncé l'affrètement d'un navire italien dans le but de renforcer le programme de ses traversées, notamment lors de la prochaine saison estivale, a indiqué mercredi un communiqué de l'Entreprise. L'ENTMV a souligné que l'affrètement du navire italien "Moby Dada" s'inscrivait dans le cadre des mesures prises en prévision de la saison estivale 2024, outre le renforcement de sa flotte en vue d'assurer le transport d'un maximum de voyageurs, notamment les membres de la communauté nationale établie en Europe. Le navire italien affrété est arrivé, ce jour à Alger, en attendant le lancement de ses traversées programmées à partir du 1er février 2024, conclut le communiqué.

Source : Ennahar 01.02.2024

Lien : https://www.ennaharonline.com/fr/lentmv-affrete-un-navire-italien-pour-renforcer-sa-flotte/

Vers l'exportation de navires de pêche construits en Algérie

Le ministre de la Pêche et des productions halieutiques, Ahmed Badani, a affirmé, vendredi, à Oran que l'Algérie a acquis la maîtrise technique dans le domaine de la construction des navires de pêche et qu'elle est prête pour l'exportation. Dans une déclaration à la presse en marge de sa visite de certains stands du Salon International de la Pêche et de l'Aquaculture (SIPA), qui se poursuit pour le deuxième jour au Centre des congrès Mohamed Ben Ahmed d'Oran, le ministre a souligné qu'il « existe une concurrence et une maitrise au niveau local dans le domaine de la construction des navires de pêche, rendant l'Algérie prête pour leur exportation ».

Dans le même contexte, M. Badani a fait savoir que des contacts sont établis avec certains pays africains et arabes en vue d'exporter des navires de fabrication algérienne, indiquant qu'un grand intérêt est accordé à ce dossier avec un suivi de la part des missions diplomatiques algériennes pour accompagner les opérateurs économiques, activant dans ce domaine, dans leurs futures opérations d'exportation.

Source : Ennahar 09.02.2024

Lien : https://www.ennaharonline.com/fr/vers-lexportation-navires-peche-construits-en-algerie/

Ports de Skikda : 4 quais flottants en cours de réalisation

Des travaux sont en cours au niveau de quatre ports de la wilaya de Skikda pour la réalisation de quais flottants sur quelque 832 mètres linéaires, appelés à contribuer à accroitre la capacité d'amarrage des embarcations de pêche et de plaisance, a-t-on appris du directeur de la société de gestion des ports de pêche de la wilaya de Skikda, Rebbii Fethi. Le même responsable a précisé, en marge de la 9ème édition du Salon international de la pêche et l'aquaculture, qui se déroule au Centre des conventions d'Oran (CCO), que « les travaux sont actuellement en cours pour la réalisation de quatre quais flottants au niveau des ports de pêche de Stora (132 mètres linéaires), Collo (400 m) et Ez-Zouhour (120 m) ».

Il a, par ailleurs, indiqué que « des travaux de dragage du sable sont menés au niveau du port d'El Marsa en prévision de la réalisation d'une structure similaire devant s'étendre sur 180 m », soulignant que « les travaux de réalisation de ce quatrième quai flottant sont programmés pour le deuxième semestre de cette année ».

Source : Radio Algérienne 11.02.2024
Lien : https://news.radioalgerie.dz/fr/node/40435

Entreprise portuaire d'Alger : Un programme d'investissement de 6 milliards de DA pour 2024

Le Directeur général de l'Entreprise Portuaire d'Alger (EPAL), Rabah Biskri, a fait part, mercredi devant la commission des transports, des transmissions et des télécommunications de l'APN, d'un programme d'investissement d'une valeur de six milliards de DA pour l'année 2024. Il a signalé, dans ce contexte, que l'entreprise a lancé plusieurs projets d'investissement, au cours des dix dernières années, pour le développement de l'EPA et que les charges de cette société en 2023 ont dépassé les 11.4 milliards de DA. «Nous avons réalisé, en 2023, un chiffre d'affaires de plus de 12.3 millions de DA, soit une hausse de près de 9% par rapport à l'année 2022. Cette hausse est due au renforcement du nombre des navires et de la circulation des marchandises», rapporte-t-il. A ce propos, il a précisé que le nombre des navires a atteint les 164 l'année dernière, soit une hausse de plus de 12% par rapport à 2022 tandis que le port a enregistré la circulation de 11.382 millions de marchandises, soit une hausse de 4.38%.

Source : Horizons 21.02.2024
Lien : https://www.horizons.dz/?p=86023

Embouteillage dans la capitale, réalisation de routes… Rekhroukh fait le point !

Un budget de 289,23 milliards DA a été alloué aux projets des Travaux publics et des Infrastructures de bases pour l'année 2024, destinés au développement et à l'entretien des routes, au renforcement de l'infrastructure des ports et des voies ferrées et du transport ciblé, a indiqué Alger le ministre du secteur, Lakhdar Rekhroukh.
Ces chiffres ont été avancés lors de l'exposé du ministre sur la stratégie de son département ministériel et ses programmes, devant les membres de la Commission de l'équipement et du développement local au Conseil de la nation, lors d'une séance présidée par Ilyes Achour, président de la Commission.
Selon les précisions de Rekhroukh, Le programme du secteur pour 2024 en matière de développement des routes comprend le lancement de projets relatifs au dédoublement des voies sur une distance de 461 km et à la réalisation de routes sur une distance de 43 km et la remise à niveau des routes sur une distance de 309 km.
Évoquant les projets d'aménagement des routes pour diminuer l'embouteillage dans la capitale, Rekhroukh a relevé que, en attendant l'intensification et le développement du réseau du transport public, le secteur a entamé une série de mesures proactives, et ce, à travers l'enregistrement de 27 projets relatifs à l'aménagement des routes et la réalisation de nouveaux ronds-points.

Source : Ennahar 21.02.2024
Lien : https://www.ennaharonline.com/fr/embouteillage-dans-la-capitale-realisation-de-routes-rekhroukh-fait-le-point/

Président de la République : impératif d'accélérer la réalisation de la route Tindouf-Zouerate

S'exprimant en marge du coup d'envoi de la réalisation du projet de la route entre Tindouf (Algérie) et Zouerate (Mauritanie), donné avec son frère le président de la République islamique de Mauritanie, pays frère, M. Mohamed Ould Cheikh El Ghazouani, le président de la République a insisté sur l'impératif de passer à la vitesse supérieure dans la réalisation de ce projet, en adoptant un système de travail en continu, ajoutant que la réalisation de ce projet devra ouvrir de nouvelles perspectives de coopération entre les deux pays.
Pour sa part, le président mauritanien a remercié le président de la République pour son engagement à concrétiser ce projet vital de la route Tindouf-Zouerate, félicitant les deux pays pour cet exploit majeur.
Selon les explications fournies sur place, cette route stratégique de 840 km, est réalisée par des entreprises algériennes, ce qui permet à l'Algérie, pour la première fois depuis son indépendance, de réaliser une infrastructure d'importance majeure en dehors de ses frontières.

Source : APS 22.02.2024
Lien : https://www.aps.dz/algerie/167171-le-president-de-la-republique-insiste-sur-l-imperatif-de-passer-a-la-vitesse-superieure-dans-la-realisation-du-projet-de-la-route-tindouf-zouerate

Pénétrante autoroutière Tizi Ouzou-Bouira : La section principale sera livrée en novembre 2024

Le ministre des Travaux publics et des Infrastructures de base, Lakhdar Rekhroukh en visite de travail ce mardi au niveau de la wilaya de Tizi-Ouzou, a révélé que la pénétrante de l'autoroute Est-Ouest à partir de Draa-Ben-Khedda sur Djebahia devrait être totalement livrée en 2025.
En effet, en visite sur le chantier de cet important ouvrage, le ministre a indiqué que « que la section de cette autoroute, de 48 kms de long, située entre le PK (Point Kilométrique) PK29 au PK 48 soit une longueur de 19 km entre Draa-El Mizan et Djabahia dans la wilaya de Bouira, avec un taux physique global d'avancement de 65 %, sera livrée d'ici le mois de novembre de l'année en cours», dira le ministre en rappelant les engagements de l'entreprise réalisatrice. Et d'ajouter : « nous veillerons à ce ces délais soient respectés tant aujourd'hui toutes les contraintes financières et physiques ont été levées grâce aux responsables locaux, à leur tête le wali, qui n'ont ménagé aucun effort pour voir ce projet redémarrer ».

Source : Horizons 15.02.2024
Lien : https://www.horizons.dz/?p=82149

Transport par câbles : 8 millions de passagers en 2023

L'Entreprise de transport algérien par câbles (ETAC) a annoncé, jeudi dans un communiqué, que le nombre des usagers de ses services a atteint plus de 8 millions de passagers en 2023, avec une croissance de plus de 13%. «Plus de 8 millions d'usagers ont été transportés par les installations de l'Entreprise de transport algérien par câble au cours de l'année 2023, soit une croissance de

plus de 13%», a expliqué l'entreprise, soulignant que ce taux est supérieur de 6% par rapport à l'année précédente. Dans les détails, la même source relève que ce «record de fréquentation» est réparti principalement entre la télécabine de la wilaya de Tizi Ouzou avec 44%, le téléphérique de Mémorial à Alger avec 19%, la télécabine de Tlemcen avec 14%, et la télécabine de Bab El-Oued (Alger) avec 10%. Assurant poursuivre avec énergie sa mission, l'entreprise ETAC affirme s'engager «activement» dans le développement du transport public et touristique.
L'ETAC atteste que son action se concentre particulièrement «sur les zones d'accès denses et difficiles, là où d'autres modes de transport rencontrent des défis majeurs», a conclu le communiqué.

Source : El Moudjahid 02.02.2024
Lien : https://www.elmoudjahid.dz/fr/economie/transport-par-cables-8-millions-de-passagers-en-2023-212612

SECTEUR PHARMACEUTIQUE

Aoun dénonce une "campagne acharnée" de laboratoires étrangers contre la production nationale de médicaments

Le ministre de l'Industrie et de la Production pharmaceutique, Ali Aoun, a affirmé, jeudi à Alger, que les médicaments fabriqués en Algérie, notamment les génériques, étaient de très haute qualité, d'où cette "campagne acharnée orchestrée par certains laboratoires étrangers".
"Nous faisons face à une campagne acharnée orchestrée par certains laboratoires étrangers ciblant les médicaments localement fabriqués, notamment au vu du taux de couverture recrudescent des besoins du marché local des médicaments qui est de 72%", a fait savoir M. Aoun lors d'une plénière consacrée aux questions orales au Conseil de la nation, plaidant pour une "la conjugaison de tous les efforts pour contrer cette campagne et permettre au secteur de la production pharmaceutique en Algérie de poursuivre son développement et ses progrès".
Et d'ajouter : "le secteur de la production pharmaceutique s'emploie actuellement à garantir des médicaments de qualité à un prix réduit pour préserver le pouvoir d'achat", affirmant que "tous les médicaments fabriqués en Algérie, notamment les génériques, sont des médicaments de très haute qualité à des prix raisonnables, ce qui justifie le recours de certains laboratoires étrangers à lancer une campagne acharnée contre ces produits".

Source : Radio Algérienne 02.02.2024
Lien : https://news.radioalgerie.dz/fr/node/39950

Industrie pharmaceutique : Aoun examine avec le ministre sahraoui de la santé les perspectives de coopération bilatérale

Le ministre de l'Industrie et de la Production pharmaceutique, Ali Aoun, a reçu dimanche à Alger, le ministre de la santé de la République arabe sahraouie démocratique (RASD), Salek Baba Hasna, avec lequel il a examiné les perspectives de coopération bilatérale dans le domaine pharmaceutique, notamment dans son aspect lié à la formation, indique un communiqué du ministère.
Au cours de cette rencontre qui s'est déroulée en présence de l'ambassadeur de la République arabe sahraouie démocratique (RASD) en Algérie, Abdelkader Taleb Omar, M. Aoun a appelé à une coordination accrue entre les deux parties dans le domaine pharmaceutique, notamment au volet formation, précise la même source.
Accompagné du ministre sahraoui de la santé, M. Aoun a profité de l'occasion pour visiter l'unité de production des médicaments d'El Harrach, où les deux ministres ont parcouru les départements de l'usine pour s'informer des activités qui y sont menées « conformément aux normes de qualité internationales », ajoute la même source.

Source : Horizons 11.02.2024
Lien : https://www.horizons.dz/?p=81240

Saïdal : L'Unité de fabrication de principes actifs bientôt réhabilitée

Le ministre de l'Industrie et de la Production pharmaceutique, Ali Aoun, a annoncé, jeudi à Médéa, qu'un projet de réhabilitation de l'Unité de fabrication de principes actifs rentrant dans la production d'antibiotique, implantée dans l'enceinte du complexe « Antibiotical » du

Groupe Saïdal dans la zone industrielle de Oued-Harbil (ouest de Médéa), sera bientôt lancé.
Le projet de réhabilitation concerne une installation qui existait auparavant au sein du complexe « Antibiotical » et qui fabriquait, jusqu'en 2008, des principes actifs, mais qui est « restée fermée, depuis, pour des raisons inconnues », a indiqué le ministre lors de son déplacement à ce complexe, dans le cadre d'une visite de travail et d'inspection à Médéa.
« Notre objectif est de reprendre à nouveau la fabrication de principes actifs pour couvrir les besoins du marché national », a-t-il expliqué, soulignant que la direction du complexe a rappelé d'anciens cadres et employés qui étaient affectés à cet atelier pour assurer le redémarrage de la fabrication.

Source : Horizons 15.02.2024
Lien : https://www.horizons.dz/?p=83135

Hikma Pharma Algeria célèbre sa 30e année en Algérie : Ouverture prochaine de la 5e usine de fabrication

La 5e unité de fabrication de produits pharmaceutiques de Hikma Pharma Algeria sera bientôt opérationnelle, annonce ce laboratoire pharmaceutique multinational. «A ce jour, Hikma Pharma Algeria a investi dans 4 unités de fabrication en Algérie, avec une cinquième bientôt opérationnelle», lit-on dans un communiqué rendu public par cette entreprise de renom, basée au Royaume Uni et cotée à la Bourse de Londres.
Dans sa déclaration, le directeur général de Hikma Pharma Algeria, le Dr Abdelkrim Kabeche a souligné que 2024 est «une année spéciale» pour Hikma Pharma Algeria car elle marque la 30e année de présence sur le marché algérien. «Nous sommes d'ailleurs particulièrement fiers de dévoiler notre logo anniversaire et notre slogan qui incarnent parfaitement notre engagement continu envers le patient algérien», a-t-il poursuivi. Aussi, faisant part de son plein et grand optimisme quant à l'avenir de Hikma en Algérie, le même responsable a tenu à présenter ses vifs remerciements aux 750 employés qui représentent, dit-il, «notre atout principal, de par leur soutien constant, leur engagement indéfectible et leur collaboration à toute épreuve, durant les 30 dernières années». «Leur fidélité est le fondement de notre succès», a-t-il insisté.

Source : El Moudjahid 04.02.2024
Lien : https://www.elmoudjahid.dz/fr/economie/hikma-pharma-algeria-celebre-sa-30e-annee-en-algerie-ouverture-prochaine-de-la-5e-usine-de-fabrication-212734

La Colombie va importer de l'insuline d'Algérie

La Colombie envisage d'importer de l'insuline d'Algérie pour faire face à une pénurie inquiétante de ce traitement contre le diabète. Cette pénurie serait liée à des problèmes de production rencontrés par l'un des principaux producteurs mondiaux, comme l'affirme Elcolombiano.
Le même média indique que les autorités sanitaires colombiennes envisagent d'importer de l'insuline d'Algérie. Il révèle que les procédures d'importation du médicament en provenance de notre pays commenceront dès la semaine prochaine.
Récemment, la directrice générale de l'usine d'assemblage de stylos à insuline basée à Boufarik (Blida), Malika Derghal, a affirmé que les besoins algériens en la matière seraient couverts en 2024.
Selon les chiffres, l'usine de Boufarik peut produire annuellement plus de 55 millions stylos à insuline. De quoi couvrir 99% des besoins nationaux et « s'orienter vers l'export notamment vers les pays africains et européens ».

Source : Ennahar 26.02.2024
Lien : https://www.ennaharonline.com/fr/colombie-va-importer-linsuline-algerie/

Industrie pharmaceutique : Cap sur les exportations

Dans le cadre de la stratégie nationale d'exportation hors hydrocarbures, l'Algérie vise à exporter 30 milliards de dollars d'ici 2030. C'est ce qu'a indiqué, mercredi à Alger, le Dr Yacine Louber, directeur du Salon international de la pharmacie en Algérie (Siphal).
Intervenant lors de l'ouverture de la 18e édition qui se tient du 14 au17 février 2024, à la Safex des Pins maritimes d'Alger, le Dr Louber a affirmé que la diversification des exportations, devenue un enjeu majeur pour les autorités, est même érigée en axe prioritaire de leur action. Selon lui, l'exportation de médicaments et dispositifs médicaux est au cœur des préoccupations des autorités. «Nos produits répondent aux normes internationales de qualité. Pour répondre aux exigences européennes, nos laboratoires ont toutefois besoin d'une mise à niveau», a-t-il proclamé. Et d'ajouter : «Les médicaments locaux sont d'une qualité irréprochable et l'Agence nationale du médicament y veille.»

Source : Horizons 14.02.2024
Lien : https://www.horizons.dz/?p=82826

Clôture du Salon «Maghreb Pharma Expo-2024» : Check-up positif

Le Salon international de l'industrie pharmaceutique Maghreb Pharma 2004 s'est clôturé, mercredi, sur un bilan positif notamment en terme de fréquentation, selon le directeur général d'Easyfairs Algeria, organisateur de l'événement.
«Nous sommes extrêmement satisfaits. Le salon a rassemblé 140 exposants de 19 pays. Nous avons constaté une augmentation de 4%, côté exposants et, côté visiteurs, nous sommes parvenus à maintenir une très forte fréquentation comparée à l'année dernière avec une augmentation de 5% du nombre de visiteurs», a indiqué Olivier-Hicham Allard, notant aussi une «assistance nombreuse» ayant suivi les conférences organisées en marge du salon. Le responsable a relevé un «feedback positif» de la part des exposants aussi bien nationaux qu'étrangers, agréablement surpris par la logistique et les capacités d'organisation de notre pays, notamment en matière de facilitations d'accès et d'opportunités de travail offertes.
Question affaires, le responsable s'est voulu prudent. Il s'est contenté de souligner que le rendez-vous a été fructueux au regard des contrats et accords conclus, mutuellement bénéfiques. Toutefois, il a indiqué que ces contrats ne seront, en aucun cas, annoncés, et ce, parce que «ce secteur est stratégique est connu pour sa grande discrétion», a-t-il justifié.

Source : Horizons 08.02.2024
Lien : https://www.horizons.dz/?p=79420

Inauguration du 7e salon national de l'information sur le cancer

Le ministre de la Santé, Abdelhak Saihi, a présidé, samedi à Alger, à l'inauguration de la 7e édition du salon national de l'information sur le cancer «Sican 2024».
Cette manifestation de trois jours, organisée par le ministère de la Santé en collaboration avec l'association «El Amel» de lutte contre le cancer, se veut une opportunité pour s'informer de la prévention et de la lutte contre cette maladie.
A cet égard, le ministre de la Santé a fait état de la réalisation de «21 centres anti-cancer, auxquels s'ajouteront 4 autres d'ici 2025, ainsi que la décentralisation de la chimiothérapie qui est assurée au niveau local afin d'éviter les déplacements et assurer le rapprochement de la santé du citoyen».
Après avoir rappelé que la prévention constitue «l'essentiel du travail de proximité», M. Saihi a relevé que l'évolution de la pathologie «est moins importante dans notre pays qu'ailleurs», imputant ce constat à «la prise de conscience de la population quant à l'hygiène alimentaire et à l'obligation de l'activité physique dans le cursus scolaire».

Source : Radio Algérienne 03.02.2024
Lien : https://news.radioalgerie.dz/fr/node/39996

Les produits pharmaceutiques Algériens à l'international : L'enjeu de compétitivité

Le ministre de l'Industrie et de la Production pharmaceutique a souligné, jeudi à Alger, l'importance d'adopter une nouvelle stratégie visant à renforcer la complémentarité du tissu industriel local dans le domaine de l'industrie pharmaceutique. L'objectif est d'optimiser les capacités de production locale, afin de s'ouvrir davantage aux marchés internationaux.
Dans une allocution prononcée en son nom par le directeur de la promotion de la production pharmaceutique au ministère, à l'occasion de la 18e édition du Salon international de la pharmacie en Algérie, Ali Aoun a indiqué que la stratégie de renforcement de la production nationale a donné lieu à la création d'un tissu industriel pharmaceutique dense et diversifié, doté de capacités de production significatives, dont certaines ne sont pas suffisamment exploitées. «Cette réalité a motivé la nécessité de s'ouvrir aux marchés continentaux et internationaux », a-t-il précisé. Le ministre a souligné l'expérience de l'Algérie face à la pandémie de COVID-19, mettant en lumière les lacunes des systèmes de santé et la nécessité pour les pays de créer une production pharmaceutique locale, afin de surmonter la restriction industrielle imposée par certaines grandes nations, à travers la fermeture de leurs frontières.

Source : El Moudjahid 17.02.2024
Lien : https://www.elmoudjahid.dz/fr/economie/les-produits-pharmaceutiques-algeriens-a-l-international-l-enjeu-de-competitivite-213456

Le Salon « Amtex 2024 » vise à promouvoir le tourisme médical en Algérie

Le 3ème Salon international de la santé et du tourisme médical « Amtex 2024 », inauguré jeudi à Alger, ambitionne de promouvoir le tourisme médical en Algérie.
Placée sous le haut patronnage du ministre la Santé, cette édition promet d' »explorer les opportunités et les avancées extraordinaires du tourisme médical, l'objectif étant de promouvoir ce créneau en Algérie », a indiqué son directeur, M. Yassar Badour, relevant le « potentiel important » que le pays offre dans ce domaine.
Il a souligné que le pays « dispose d'un potentiel important de structures de santé qui sont en mesure de prendre en charge des patients étrangers ».
Cet évènement qui dure 3 jours, a-t-il ajouté, offre une « plate-forme unique » aux professionnels de la santé et aux agences spécialisées en tourisme médical pour établir des « partenariats fructueux ».

Source : AlgérieEco 01.02.2024
Lien : https://www.algerie-eco.com/2024/02/01/le-salon-amtex-2024-vise-a-promouvoir-le-tourisme-medical-en-algerie/

Le dossier électronique du patient désormais doté d'un numéro d'identification national

Le ministre de la Santé, Abdelhak Saihi, a tenu, lundi à Alger, une rencontre avec les directeurs des établissements hospitaliers, lors de laquelle la nouvelle version du dossier électronique du patient a été présentée, comprenant un numéro d'identification national pour chaque patient.
S'exprimant à cette occasion, le ministre a estimé que l'actualisation du dossier numérique du patient s'inscrivait dans le cadre des «efforts du ministère pour moderniser le secteur et faciliter l'accès aux services sanitaires».
M. Saihi a souligné que la nouvelle version du dossier électronique, prévoit un «numéro d'identification national» pour chaque patient, ce qui facilitera le processus de «suivi médical instantané» à partir de n'importe quel établissement hospitalier.
La nouvelle version contient «toutes les données personnelles et médicales concernant le patient, avec la possibilité d'y accéder par n'importe quel établissement hospitalier à travers le pays», a poursuivi le ministre.
A cette occasion, le ministre a réitéré l'importance de la «numérisation du secteur de la santé, qui a atteint un taux de 97%», et qui s'inscrit au cœur des «priorités du programme du président de la République, M. Abdelmadjid Tebboune».

Source : Radio Algérienne 27.02.2024
Lien : https://news.radioalgerie.dz/fr/node/41244

ENERGIE

Commission africaine de l'énergie (AFREC) : Alger abritera le siège

Signé par le Président de la République, le décret portant ratification de l'accord entre l'Algérie et l'Union africaine relatif au siège de la commission africaine de l'énergie est paru au Journal officiel. Objectif d'une décision adoptée à l'issue de la 37e session ordinaire de la conférence des chefs d'État et de gouvernement de l'Union africaine tenue à Lusaka (Zambie), la création de l'AFREC dont le siège de trouve à Alger est l'objet d'un accord paraphé entre l'Algérie et le l'UA en date du 22 mai 2019. La création de l'Afrec «répond à la nécessité de coordonner les actions entreprises par les pays africains pour mettre en valeur leurs ressources énergétiques et pour résoudre collectivement les divers problèmes liés à l'exploitation et à l'utilisation efficace et rationnelle de leurs ressources en vue d'assurer le développement socio-économique». Tel que prévu dans l'accord signé entre l'Algérie et l'Union Africaine, le gouvernement algérien s'engage à fournir à la commission africaine de l'énergie les moyens nécessaires de fonctionner efficacement afin de lui permettre de s'acquitter de son mandat de manière efficiente.

Source : El Moudjahid 28.02.2024

Lien : https://www.elmoudjahid.dz/fr/economie/commission-africaine-de-l-energie-afrec-alger-abritera-le-siege-214064

Investissements : Les ambitions de Sonatrach

Le programme ambitieux d'investissements que sonatrach compte lancer entre 2024 et 2028 sera-t-il suffisant pour faire face à l'évolution de la demande en gaz naturel, sachant que les gisements sont largement sollicités ? En réponse à la question, l'expert en économie et finances Mahfoud Kaoubi indique qu'effectivement, la «demande est de plus en plus accrue en matière de gaz». Aussi, une sollicitation plus importante de la Sonatrach par ses partenaires et clients, principalement européens. Analysant cette situation, il ajoute que premièrement, le programme d'investissement dans le domaine du gaz de la Sonatrach est important par rapport aux investissements consacrés. Soulignant que aussi bien pour le «pétrole que pour le gaz, Sonatrach a affecté sur les trois ans un montant de 40 milliards de dollars en termes d'investissements». Ce montant est considéré comme un apport en fonds propres, donc, en ressources propres de la Sonatrach, qu'elle engage dans le cadre d'un programme d'investissement beaucoup plus important en matière de coûts, a-t-il analysé. Pourquoi ? selon lui, «en plus de cette somme d'investissements de 40 milliards de dollars, il faut rajouter les apports des partenaires de la Sonatrach, notamment des sociétés étrangères, mais aussi tous les financements qui pourraient être mobilisés au titre de crédits auprès des banques internationales et même algériennes».

Source : El Moudjahid 24.02.2024

Lien : https://www.elmoudjahid.dz/fr/economie/investissements-les-ambitions-de-sonatrach-213844

Sociétés industrielles : des audits énergétiques

L'audit énergétique devra être érigé en un véritable outil d'efficacité énergétique. Les industries grosses consommatrices d'énergie devront y recourir. La Commission de régulation de l'électricité et du gaz, qui vient publier le programme indicatif d'approvisionnement du marché national du gaz naturel sur la période 2024-2033, en fait une de ses recommandations. Joint par nos soins, Mourad Issiakhem, directeur de l'efficacité énergétique au Commissariat aux énergies renouvelables et à l'efficacité énergétique affirme que les audits accompagnés de «bons gestes» peuvent être porteurs de 15% d'économie d'énergie. Le même responsable rappelle que le décret 05-495 de 2005 souligne que sont soumis à l'obligation de l'audit énergétique, tous les établissements industriels dont la consommation annuelle totale d'énergie est égale ou supérieure à 2.000 Tonnes Equivalent Pétrole (TEP), 1.000 TEP pour les établissements de transport, et 500 TEP pour le tertiaire. Le même responsable précise que des amendes équivalentes au double du coût de l'audit peuvent toucher les contrevenants. Aussi, le même responsable appelle à la mise en application dudit décret.

Source : El Moudjahid 28.02.2024

Lien : https://www.elmoudjahid.dz/fr/economie/societes-industrielles-des-audits-energetiques-214066

Pétrole : l'Algérie disposée à poursuivre la baisse de sa production au-delà du 31 mars

"Au-delà du 31 mars 2024 et en concertation avec ses partenaires de la Déclaration de Coopération (DoC), l'Algérie est disposée à tout moment à poursuivre l'effort additionnel et à prendre les dispositions nécessaires supplémentaires si les conditions du marché pétrolier le réclament", est-il indiqué dans le communiqué.
L'Algérie avait procédé volontairement à une réduction additionnelle de sa production de 51.000 barils par jour, à partir du 1er janvier 2024, pour une période initiale de trois mois, et ce, conformément à l'engagement pris le 30 novembre 2023.
"La mise en œuvre de cette décision témoigne de l'engagement continu de l'Algérie envers la stabilité et l'équilibre du marché pétrolier mondial", souligne le ministère.

Source : APS 01.02.2024

Lien : https://www.aps.dz/economie/166156-petrole-l-algerie-disposee-a-poursuivre-la-baisse-de-sa-production-au-dela-du-31-mars

La Direction «Réparation Canalisation» de Sonatrach : une expertise algérienne au service de la maintenance des canalisations pétrolières

La Direction «Réparation Canalisation» (RCL) du Groupe Sonatrach, implantée au niveau de la zone industrielle d'Arzew (35 kilomètres de la ville d'Oran), créée en 1990, a réussi à relever le défi d'assurer la maintenance des canalisations dédiées au transport des hydrocarbures, avec des compétences entièrement algériennes.

Placée sous l'autorité de la Division maintenance de l'activité transport par canalisation (TRC), la direction RCL créée par Sonatrach pour assurer la maintenance et la réparation des canalisations utilisées dans le transport des hydrocarbures, contribue ainsi à assurer le bon fonctionnement des infrastructures liées à l'industrie pétrolière et gazière.
«Le recours à la compétence nationale dans tous les domaines touchant l'intégrité des ouvrages des hydrocarbures est un choix stratégique», a souligné le directeur de la RCL, Banou Djaafar Hafidh, dans une déclaration à la presse, lors d'une visite des médias à la Direction.

Source : Radio Algérienne 23.02.2024
Lien : https://news.radioalgerie.dz/fr/node/41081

Algérie : Sonatrach table sur une hausse de la production gazière de plus de 10 milliards m3 d'ici 2028

Lors de la célébration, en décembre 2023, des 60 ans d'existence du groupe Sonatrach, Rachid Hachichi, le patron de la société a annoncé un plan d'investissement de 50 milliards de dollars dans l'industrie pétrogazière entre 2024 et 2028.
En Algérie, Youcef Khanfar, le directeur central des nouvelles ressources de Sonatrach, la société publique chargée des hydrocarbures en Algérie, a indiqué, lundi 12 février, l'ambition de la société d'État d'augmenter la production gazière algérienne de plus de 10 milliards m3 d'ici sur les quatre prochaines années.
Le cadre explique qu'avec une production brute de gaz naturel affichant actuellement environ 130 milliards m3, l'Algérie pourrait atteindre les 150 milliards de mètres cubes d'ici 2025 en tablant notamment sur les opérations d'exploration et les gisements en développement.
Youcef Khanfar a mis en lumière les avancées de Sonatrach sur ce segment de l'industrie pétrogazière locale qui ont déjà permis une hausse de la production de gaz de plus de 4 milliards m3 en 2022. Ceci, avec le forage de 163 puits sur les cinq dernières années ayant conduit à la découverte de 80 nouveaux gisements potentiellement viables.

Source : Ecofin 21.02.2024
Lien : https://www.agenceecofin.com/gaz/2102-116391-algerie-sonatrach-table-sur-une-hausse-de-la-production-gaziere-de-plus-de-10-milliards-m3-d-ici-2028

Demande mondiale de gaz naturel : une augmentation de 3% en 2024

L'expert en industrie gazière au sein de l'Organisation des pays arabes exportateurs de pétrole (OPAEP), Wael Hamed Abdel Moati, a prévu une croissance de la demande mondiale de gaz naturel à raison de 2 à 3 % pour l'année en cours, soutenue par la hausse de la demande européenne et asiatique, ce qui encourage les pays producteurs à poursuivre leurs investissements dans le souci de satisfaire ces besoins. Dans une déclaration à l'APS, M. Moati a expliqué que l'année dernière avait marquait le début de la reprise de la demande mondiale de gaz naturel, réalisant, selon les premières estimations, une croissance marginale de 0,5 %. Ainsi, cette croissance devrait s'accélérer considérablement, en 2024, pour atteindre entre 2 et 3 %, propulsée par la croissance de la demande européenne et asiatique, ainsi que par les pénuries d'approvisionnement sur les marchés européens. La reprise de la demande intervient à la suite d'une baisse historique en 2022, provoquée par une flambée des prix ayant impacté la demande sur cette matière dans le secteur industriel, outre l'incapacité des consommateurs à supporter les coûts élevés, selon le même expert.

Source : El Moudjahid 25.02.2024
Lien : https://www.elmoudjahid.dz/fr/economie/demande-mondiale-de-gaz-naturel-une-augmentation-de-3-en-2024-213899

GNL : l'Algérie a consolidé ses parts dans le marché européen en 2023

La hausse des exportations algériennes de gaz naturel liquéfié (GNL) vers l'Europe en 2023, qui ont enregistré un bond en volumes de plus de 25%, ont permis de conforter de façon notable les parts de l'Algérie dans les importations européennes, indique un rapport de l'Association internationale de gaz naturel (Cedigaz).
Durant l'année écoulée, "la hausse des exportations de l'Algérie (en GNL), dont les volumes ont crû de 25,6%, ont notamment permis de consolider leur part dans les importations européennes de GNL à 10% contre 8% enregistré en 2022, compensant la baisse des exportation du Nigeria, dont la part a diminué de 7% à 5%", détaille le rapport sur le commerce mondial de GNL.
"La majeure partie de l'offre supplémentaire de l'Algérie en 2023 s'est dirigée vers la région européenne: 2,1 millions de tonnes sur un ensemble de 2,6 millions de tonnes, portant le volume total des exportations (de GNL) du pays vers l'Europe à 11,6 millions de tonnes", a noté cette organisation spécialisée dans les données relatives à l'industrie gazière mondiale.

Source : El Moudjahid 29.02.2024
Lien : https://www.elmoudjahid.dz/fr/l-evenement/gnl-l-algerie-a-consolide-ses-parts-dans-le-marche-europeen-en-2023-214104

Gaz naturel : les deux tiers de la consommation nationale tirés par les ménages, les tertiaires et l'agriculture

La consommation des ménages, des tertiaires (bâtiments administratifs, hôpitaux, hôtels et écoles) et du secteur agricole représente 66% de la consommation nationale de gaz naturel, a indiqué le directeur de l'efficacité énergétique au niveau du Commissariat aux énergies renouvelables et à l'efficacité énergétique (CEREFE), Mourad Issiakhem, en se référant au bilan énergétique national du ministère de l'Energie et des Mines.
M. Issiakhem a déclaré à l'APS, que, selon l'analyse et l'évaluation faite au niveau du CEREFE des données mentionnées dans le bilan établi par le ministère, 66% de la consommation de gaz du pays, au cours de l'année 2022, soit plus de 12,7 millions de TEP (tonne équivalent pétrole), ont servi à couvrir les besoins des secteurs des ménages, tertiaires et de l'agriculture.
Cette quantité de gaz est utilisée pour le chauffage, la cuisson et le chauffage de l'eau sanitaire (chaudière et autres chauffe-bain), a-t-il détaillé, estimant que ce ratio restait important malgré les conditions climatiques plutôt clémentes en hiver ces dernières années.

Source : Radio Algérienne 26.02.2024
Lien : https://news.radioalgerie.dz/fr/node/41211

Algérie : Sonatrach conclut un accord sur 10 ans avec l'opérateur du plus grand terminal GNL d'Europe

Grain LNG est l'un des plus importants terminaux de liquéfaction de gaz naturel d'Europe. Les parties prenantes travaillent à sécuriser l'approvisionnement gazier de l'installation, actuellement en cours d'extension.
Sonatrach, la société publique chargée des hydrocarbures de l'Algérie, a paraphé, mercredi 31 janvier, un accord d'une durée de 10 ans, avec National Grid Ventures, l'entreprise britannique qui opère Grain LNG, le plus grand terminal d'importation de gaz naturel liquéfié (GNL) d'Europe.
Le deal devrait entrer en vigueur à partir de janvier 2029 avec pour objectif d'étendre la capacité de stockage à long terme et de réapprovisionnement de Sonatrach au terminal Grain LNG. Ainsi, l'accord garantit une capacité d'importation de 3 millions de tonnes métriques de GNL chaque année, soit de quoi fournir 125 GWh d'électricité par jour.

Source : Ecofin 01.02.2024
Lien : https://www.agenceecofin.com/gaz/0102-115757-algerie-sonatrach-conclut-un-accord-sur-10-ans-avec-l-operateur-du-plus-grand-terminal-gnl-d-europe

Gazoduc Nigeria-Europe : l'Algérie est le pays de transit "le plus approprié" selon un expert de l'OPAEP

La position stratégique de l'Algérie lui permet de rivaliser sur les marchés gaziers internationaux et la rend le pays "le plus approprié" pour le transit de futurs projets d'approvisionnement en gaz, notamment du Nigeria vers l'Europe, a estimé l'expert en industries gazières de l'Organisation des pays arabes exportateurs de pétrole (OPAEP), Wael Hamed Abdel Moati, soulignant l'importance du contrat gazier signé récemment entre l'Algérie et l'Allemagne.
Dans un entretien accordé à l'APS, M. Abdel Moati a relevé que "la position géographique de l'Algérie et sa proximité avec d'autres régions riches en gaz, comme le Nigeria, en font d'elle le pays le plus approprié en tant que point de transit pour tout futur projet d'acheminement du gaz du Nigeria vers l'Europe, dès que les conditions économiques et politiques le permettront", d'autant plus, a-t-il soutenu, que "l'Algérie possède une capacité d'exportation excédentaire via les gazoducs existants la reliant à l'Europe".
"En plus de sa proximité géographique avec l'Europe, l'Algérie, avec sa capacité de concurrencer sur les marchés internationaux, y compris les marchés spot, peut exporter d'importantes quantités de gaz naturel liquéfié (GNL) en fonction des besoins du marché et des excédents de production", a ajouté l'expert de l'OPAEP, relevant que "l'éloignement de l'Algérie des zones des tensions et des perturbations, comme le détroit de Bab-el-Mandeb, fait d'elle un pays fiable dans cette industrie".

Source : Radio Algérienne 24.02.2024
Lien : https://news.radioalgerie.dz/fr/node/41115

Algérie : Sonatrach et Equinor s'accordent pour limiter les émissions de gaz à effet de serre de leurs opérations

L'Algérie a annoncé vouloir renforcer son influence sur l'échiquier énergétique international. La réduction des émissions de gaz à effet de serre fait partie de sa stratégie pour atteindre cet objectif.
Sonatrach, la société publique chargée des hydrocarbures de l'Algérie, et la compagnie pétrolière norvégienne Equinor ont conclu, dimanche 11 février, un accord pour soutenir la lutte contre le changement climatique.
Les parties prenantes vont coopérer pour contrôler et réduire les émissions de gaz à effet de serre (GES) liées aux opérations pétrogazières qu'elles mènent conjointement en Algérie, notamment dans les périmètres gaziers en production d'In Amenas et d'In Salah.
Outre leurs efforts concertés pour limiter les émissions de GES, Sonatrach et Equinor se sont entendues pour explorer des solutions énergétiques à faible émission de CO_2 et promouvoir ainsi la transition énergétique.

Source : Ecofin 14.02.2024
Lien : https://www.agenceecofin.com/transition-energetique/1402-116184-algerie-sonatrach-et-equinor-s-accordent-pour-limiter-les-emissions-de-gaz-a-effet-de-serre-de-leurs-operations

L'Algérie et l'Allemagne créent un groupe de travail pour promouvoir le développement de l'hydrogène

A horizon 2040, l'Algérie prévoit de produire et d'exporter 30 à 40 TWh d'hydrogène gazeux et liquide, avec un mix à la fois composé d'hydrogène bleu, produit à partir de gaz, et d'hydrogène vert produit par électrolyse grâce aux importantes ressources solaires du pays. L'Algérie et l'Allemagne mettent en place un groupe de travail bilatéral visant à développer les infrastructures et les capacités de production d'hydrogène vert dans le pays nord-africain afin de faciliter les exportations vers l'Europe. Le ministre allemand de l'Économie, Robert Habeck, et le ministre algérien de l'Énergie et des Mines, Mohamed Arkab, ont signé la semaine du 5 février une déclaration d'intention dans ce sens. « L'Allemagne et l'Algérie entretiennent un partenariat énergétique étroit depuis 2015. Nous voulons maintenant l'étendre et encourager l'Algérie à produire plus d'hydrogène vert à l'avenir, à investir davantage dans l'énergie solaire et éolienne et à créer ainsi sa propre valeur ajoutée », a déclaré M. Habeck lors d'une table ronde.

Source : Ecofin 12.02.2024
Lien : https://www.agenceecofin.com/hydrogene/1202-116113-l-algerie-et-l-allemagne-creent-un-groupe-de-travail-pour-promouvoir-le-developpement-de-l-hydrogene

Algérie-Allemagne : Hachichi rencontre ses homologues des sociétés UNIPER et VNG

Le président directeur général du groupe Sonatrach, Rachid Hachichi, a accordé deux audiences, respectivement à son homologue de la société allemande UNIPER, Mike Lewis, et au président du Conseil d'administration de la société VNG, Ulf Heitmüller, a indiqué vendredi un communiqué du groupe.

Ces audiences ont eu lieu, hier jeudi, dans le cadre de la visite en Algérie du Vice-chancelier fédéral allemand, ministre de l'Economie et de la Protection du Climat, Robert Habeck, précise la même source.
Ces deux rencontres ont été organisées en marge des tables rondes qui se sont tenues au niveau de l'hôtel El Aurassi autour des thématiques des énergies renouvelables, l'hydrogène vert et le South 2 Corridor, présidées par le ministre de l'Energie et des Mines, Mohamed Arkab, et le Vice-chancelier fédéral allemand, Robert Habeck, explique le communiqué.
M. Hachichi, a reçu son homologue de la société UNIPER pour discuter des éventuelles opportunités de partenariat entre les deux sociétés dans les domaines du gaz et des énergies nouvelles et renouvelables.
A noter que UNIPER est une société énergétique spécialisée dans la production de l'électricité et du gaz, ainsi que les énergies propres.

Source : Horizons 09.02.2024
Lien : https://www.horizons.dz/?p=80024

Après l'Allemagne, Sonatrach envisage d'étendre ses activités en Europe centrale

"Nous voyons un grand potentiel à développer encore plus cette coopération et l'étendre dans le futur à d'autres domaines de la chaine de valeurs énergétique. Elle nous permet également d'envisager une extension de nos activités en Europe centrale à l'avenir", a assuré M. Hachichi dans un entretien accordé à l'APS.
Il a annoncé que les premières livraisons de gaz naturel, entrant dans le cadre de la mise en œuvre de ce premier contrat en son genre avec VNG, "ont déjà débuté".
Le PDG de Sonatrach a précisé que le contrat avec la compagnie allemande s'inscrivait dans le cadre de la stratégie de diversification du portefeuille client de la compagnie nationale et de son positionnement sur des marchés en Europe, relevant que l'aboutissement des discussions entre les deux parties "renforce les partenariats commerciaux énergétiques avec l'Europe".
Mettant en avant les nombreux atouts dont dispose le groupe énergétique national "pour défendre notre position sur le marché gazier mondial", M. Hachichi a affirmé qu'il s'agit essentiellement de "l'importance de nos réserves de gaz naturel, ce qui permet à Sonatrach de garantir un approvisionnement stable et fiable pour répondre à la demande".

Source : APS 29.02.2024
Lien : https://www.aps.dz/economie/167538-apres-l-allemagne-sonatrach-envisage-d-etendre-ses-activites-en-europe-centrale

Arkab reçoit une délégation parlementaire turque : Les perspectives de la coopération bilatérale dans le domaine de l'énergie et des mines évoquées

Le ministre de l'Energie et des Mines, Mohamed Arkab, a reçu, mardi à Alger, une délégation parlementaire turque conduite par le président de la Commission des Affaires étrangères de la Grande Assemblée nationale de la République de Turquie, Fuat Oktay, avec qui il a évoqué l'état et les perspectives de la coopération bilatérale dans le domaine de l'énergie et des mines ainsi que les moyens de son renforcement, indique un communiqué du ministère.
Lors de cette réunion tenue au siège du ministère, en présence de ses cadres et de l'ambassadrice de Turquie en Algérie, les deux parties ont examiné l'état des relations « privilégiées » de coopération et de partenariat entre les deux pays dans les domaines de l'énergie et des mines, ainsi que les perspectives de leur renforcement. Ils ont, en outre, passé en revue, les principales réalisations et projets en cours et futurs, notamment depuis la tenue de la 11e réunion de la Commission mixte algéro-turque et du Forum des hommes d'affaires consacré à l'énergie et aux mines en 2021 à Alger.

Source : Horizons 13.02.2024
Lien : https://www.horizons.dz/?p=82378

Investir en ENR et en nouvelles énergies : Le turc «Cengiz» prospecte à Alger

Le ministre de l'Energie et des Mines, Mohamed Arkab, a reçu, jeudi dernier à Alger, le président d"Eti Bakir" filiale du Holding turc "Cengiz", Seref Cengiz, avec qui il a passé en revue les voies de coopération bilatérale dans les domaines de l'énergie et des mines, indique un communiqué du ministère. Cette rencontre, qui s'est déroulée en présence de cadres des deux parties au siège du ministère, a porté sur les relations de coopération algéro-turques dans les domaines de l'énergie et des mines, ainsi que les opportunités de travail et d'investissement entre les entreprises du secteur et les filiales relevant du Holding turc, notamment en termes d'infrastructures industrielles énergétiques et minières et des énergies renouvelables (EnR), note le communiqué. A cette occasion, le ministre a présenté la stratégie du développement du secteur reposant sur les investissements dans différents domaines à l'instar des EnR et des nouvelles énergies, mettant en avant les importantes opportunités d'investissement et de coopération en Algérie en matière de recherche, d'exploration, d'exploitation et de transformation des ressources minières ferreuses et non ferreuses.

Source : El Moudjahid 02.02.2024
Lien : https://www.elmoudjahid.dz/fr/economie/investir-en-enr-et-en-nouvelles-energies-le-turc-cengiz-prospecte-a-alger-212614

Coopération énergétique avec l'UE : Arkab reçoit Florian Ermacora

Le ministre de l'Energie et des Mines, Mohamed Arkab a reçu, hier mercredi à Alger, le Chef de l'unité «Afrique du Nord» au sein de la Direction générale du voisinage relevant de la Commission européenne, Florian Ermacora, avec qui il a passé en revue les voies de renforcement de la coopération bilatérale dans les différents domaines de l'Energie, indique un communiqué du ministère.
Lors de cette rencontre, qui s'est déroulée au siège du ministère en présence de cadres centraux et de l'ambassadeur de l'Union européenne (UE) en Algérie, les deux parties ont évoqué les relations bilatérales et les voies de leur renforcement dans le cadre du dialogue stratégique entre l'Algérie et l'UE dans le domaine de l'énergie, note le communiqué.
La rencontre a été l'occasion de revenir sur le progrès réalisé en matière de coopération bilatérale énergétique et les perspectives de son renforcement, notamment en ce qui concerne l'approvisionnement de l'Europe en gaz

naturel, les énergies renouvelables (ENR), le développement de l'hydrogène, la transition énergétique, l'efficacité énergétique, mais aussi la promotion et l'appui à l'investissement dans ces domaines.

Source : Radio Algérienne 01.02.2024
Lien : https://news.radioalgerie.dz/fr/node/39880

A Bagdad, le ministre de l'Energie reçu en audience par le président irakien

Le ministre de l'Energie et des Mines, Mohamed Arkab, a été reçu ce dimanche par le président irakien, Abdel Latif Rachid, en sa qualité d'envoyé spécial du président de la République, Abdelmadjid Tebboune.
Selon un communiqué du ministère de l'Energie et des Mines, Mohamed Arkab a remis un message écrit du président Tebboune au président irakien.
Lors de cette audience, les deux parties ont abordé les préparatifs du 7ème Sommet des chefs d'Etat et de Gouvernement des pays du Forum des pays exportateurs de gaz (GECF), prévu à Alger le 29 février.
Par ailleurs, le ministre de l'Energie et des Mines s'est entretenu avec le vice-Premier ministre irakien chargé des Affaires énergétique, ministre du Pétrole. Au menu ; la consolidation de la coopération bilatérale dans le domaine de l'énergie et l'échange d'expertises.

Source : Ennahar 25.02.2024
Lien : https://www.ennaharonline.com/fr/a-bagdad-ministre-de-lenergie-recu-en-audience-par-president-irakien/

Sonelgaz examine avec la société tunisienne STEG le renforcement de la coopération

Le président directeur général du groupe Sonelgaz, Mourad Adjal a reçu le président directeur général de la Société tunisienne d'électricité et du gaz (STEG), Fayçal Trifa. Les deux parties ont examiné les moyens de renforcement de la coopération entre les deux sociétés et d'élargissement des perspectives de partenariat bilatéral, indique mardi un communiqué du groupe public cité par l'APS. A cette occasion, M. Adjal a rappelé « les relations solides entre les deux pays outre l'importance accordée par les hautes autorités du pays à la Tunisie, notamment en ce qui concerne la couverture de ses besoins en électricité ». Il a également exprimé « l'ambition de Sonelgaz d'élargir les perspectives de coopération avec la société tunisienne, non seulement dans le domaine de l'exportation d'électricité, mais aussi dans divers domaines où les deux entreprises peuvent échanger leurs expériences selon le principe gagnant-gagnant ». De son côté, M. Trifa a salué la coopération existant la STEG et son homologue algérienne, exprimant « sa volonté de promouvoir le niveau de ces relations dans des domaines plus vastes ».

Source : Ennahar 20.02.2024
Lien : https://www.ennaharonline.com/fr/sonelgaz-examine-avec-societe-tunisienne-steg-renforcement-cooperation/

Coopération : discussions entre Sonelgaz et le belge John Cockerill

Le Président-directeur général (PDG) du Groupe Sonelgaz, M. Mourad Adjal a reçu une délégation de cadres dirigeants du groupe belge «John Cockerill» spécialisé dans l'ingénierie, la maintenance et l'énergie, avec laquelle il a évoqué les moyens de coopération dans l'objectif d'établir de partenariats bilatéraux, a indiqué, ce jeudi un communiqué du groupe public.
La rencontre avec la délégation du groupe belge, conduite par son propriétaire Bernard Serin et son directeur exécutif, Franck Pasqualini, s'est déroulée, hier mercredi au niveau de la direction générale de Sonelgaz, en présence de nombre de cadres dirigeants du groupe.
M. Serin a, par ailleurs, présenté l'expérience et les réalisations du groupe belge, notamment dans les domaines de l'ingénierie, des énergies renouvelables et de l'hydrogène vert, précise la même source.
Il a, en outre, exprimé son intérêt à conclure des partenariats fructueux en Algérie, pays qui jouit désormais d'un climat d'affaires favorable, soulignant sa volonté de coopérer avec le groupe Sonelgaz, d'autant que la compagnie belge s'apprête à ouvrir une filiale en Algérie, ajoute le communiqué.

Source : Radio Algérienne 22.02.2024
Lien : https://news.radioalgerie.dz/fr/node/41019

Arkab reçoit une délégation de la Banque mondiale : Echange d'expertise et d'appui technique concernant les projets liés au développement des énergies renouvelables

Le ministre de l'Energie et des Mines, Mohamed Arkab a reçu, dimanche, une délégation de la Banque mondiale (BM) conduite par Syed Tauqeer Hussain Shah, avec laquelle il a examiné les voies et moyens de développer et de renforcer la coopération bilatérale à travers l'échange d'expertises et l'appui technique, a indiqué un communiqué du ministère.
« La rencontre, qui s'est déroulée au siège du ministère en présence des cadres centraux, a permis aux deux parties d'explorer les opportunités de coopération bilatérale notamment en termes d'échange d'expertise et d'appui technique concernant les projets en cours et futurs liés au développement des énergies renouvelables », a précisé le communiqué, ajoutant que « les deux parties ont mis en avant les efforts de l'Algérie visant à réduire les émissions de gaz à effet de serre ainsi que les différents projets du secteur en général ».

Source : Horizons 11.02.2024
Lien : https://www.horizons.dz/?p=81176

Énergie solaire : L'énorme potentiel de l'Algérie

Le dossier des énergies renouvelables figure parmi les principaux axes économiques sur lesquels l'Algérie mise son développement à moyen et long terme, et sollicite un partenariat fort dans le domaine, ont estimé des experts algériens interrogés par El Moudjahid sur la question.
La promotion de l'investissement dans ce secteur énergétique stratégique pour le futur est au centre des intérêts, au vu du programme ambitieux adopté par l'Algérie afin de réaliser une capacité de 15.000 MW à l'horizon 2035, estime l'économiste, Brahim Guendouzi.
Il souligne, en ce sens, que la production d'électricité est assurée à 95% par le recours au gaz naturel, d'où la nécessité d'améliorer le mix énergétique à moyen terme, afin que la consommation intérieure de gaz soit maîtrisée, d'une part, et en même temps contribuer à la protection de l'environnement par la réduction de l'utilisation des énergies fossiles, d'autre part, a-t-il analysé.

Grâce au taux d'ensoleillement de plus de 3.000 heures par an, des zones disponibles et des espaces importants, l'Algérie ambitionne de développer les énergies renouvelables, en optant essentiellement pour le photovoltaïque. Un programme pour la réalisation de 15.000 mégawatts est prévu à l'horizon 2035.

Source : El Moudjahid 19.02.2024
Lien : https://www.elmoudjahid.dz/fr/actualite/energie-solaire-l-enorme-potentiel-de-l-algerie-213525

Maintenance des panneaux solaires : Mascara rayonne

La première édition du Salon national des Energies renouvelables, dont les activités ont débuté, hier, à la maison de culture de Mascara «Abi Ras Ennaciri», a enregistré l'exposition d'un appareil automatisé spécialisé dans le nettoyage des panneaux solaires, innovés par quatre étudiantes diplômées de l'université «Mustapha-Stambouli» de Mascara. Ce dispositif a attiré l'attention de nombreux visiteurs de cette exposition, qui se sont regroupés devant l'appareil pour en savoir plus sur son utilité. Cet appareillage a été inventé et réalisé par quatre étudiantes qui sont Guendouzi Nour El Houda, Boudjemaa Fatima Zohra, Chentouf Meriem Wafaâ et Boufarah Merih, qui ont achevé leurs études en master dans la spécialité «Electronique des systèmes embarqués». La représentante de ces étudiantes, Guendouzi Nour El Houda, a indiqué que cette invention s'inscrit dans le cadre de deux projets innovés d'auto-nettoiement des panneaux d'énergie solaire, ajoutant que le dossier du projet a été déposé l'année dernière au niveau de l'Institut national algérien de la propriété industrielle (INAPI), en vue de son inscription cette année comme brevet d'invention.

Source : El Moudjahid 27.02.2024
Lien : https://www.elmoudjahid.dz/fr/economie/maintenance-des-panneaux-solaires-mascara-rayonne-214005

Touggourt : des investissements prometteurs au diapason de la démarche de l'Etat pour atteindre la sécurité énergétique

Des investissements prometteurs ont été engagés par l'Etat dans la wilaya de Touggourt dans le but de consolider ses capacités de production des hydrocarbures dans le cadre d'une approche stratégique visant à assurer la sécurité énergétique durable dans le pays, affirme la direction de l'Energie et des mines (DEM) de la wilaya de Touggourt.
Ainsi, l'entrée en production graduelle en 2015 du Complexe industriel pétrolier de "Bir-Sebâa", situé sur le territoire de la daïra de Taïbet (Sud-est de la wilaya de Touggourt), fait partie des importants investissements lancés pour la production et le traitement du pétrole brut, a-t-on expliqué.
Géré par l'Entreprise nationale des hydrocarbures, Sonatrach, en partenariat avec des sociétés étrangères à savoir la thaïlandaise (PTTEP) et la vietnamienne (PVEP), le Complexe de "Bir-Sebâa" produit plus de 20.000 barils/jour (b/j) de pétrole brut et un (1) million/M3 de gaz associé par jour, a fait savoir le directeur du secteur, Abdelkamel Annane.

Source : Radio Algérienne 23.02.2024
Lien : https://news.radioalgerie.dz/fr/node/41078

In Salah Gas : mise en exploitation de deux nouveaux puits dès juin 2024

Deux nouveaux puits de production de gaz naturel seront, bientôt, mis en exploitation au champ gazier d'In Salah Gas pour renforcer les capacités de production du Groupe Sonatrach, a annoncé un responsable du Centre de traitement de gaz brut de Hassi Moumene.
Dans sa déclaration à la chaîne 3 de la Radio Algérienne, le chef de site du Centre de traitement de gaz brut de Hassi Moumene, Mohamed Keroum, a indiqué que « ces deux puits en cours de forage, seront mis en exploitation respectivement en juin et fin décembre de l'année en cours ».
Selon M. Keroum, « trois autres puits sont, actuellement, en phase d'études. Après, tout dépendra des résultats des forages pour prendre la décision adéquate pour leur mise en exploitation ».

Source : Radio Algérienne 15.02.2024
Lien : https://news.radioalgerie.dz/fr/node/40635

Boosting 3 (phase 2) de Hassi Rmel: mise en exploitation fixée à 2026

Le Boosting 3, dans sa phase 2, au niveau du champ gazier de Hassi Rmel, dans la wilaya de Laghouat, va entrer en exploitation en 2026. C'est ce qu'a révélé, ce lundi, le directeur général de la division Production-Sonatrach à Hassi Rmel, Youcef Loucif, affirmant que le Groupe Sonatrach a investi près de 1,2 milliards de dollars pour l''extension de ce projet.
Dans un reportage diffusé, ce lundi matin, à la chaîne 3 de la Radio Algérienne, M. Loucif a indiqué que « la station Boosting, centre 3, dans sa phase 2, va travailler de 10 à 24 barres, de 24 à 57 barres, de 57 à 120 barres et son démarrage est prévu pour l'année 2026 », précisant que « cette station de Boosting a été réalisée conformément aux standards internationaux et obéit à la protection de l'environnement et de l'Homme ».
Selon ce responsable, « autrefois, l'objectif était de maintenir les gisements et les niveaux de production. Mais avec ce qui se passe actuellement aux plans géopolitique et géostratégique, le Groupe Sonatrach s'est fixé d'autres objectifs. Il s'agit de renouveler ses réserves. Et il y a eu beaucoup de gisements qui sont entrés en production pour assurer la sécurité énergétique du pays ».

Source : Radio Algérienne 12.02.2024
Lien : https://news.radioalgerie.dz/fr/node/40469

Sonatrach : Projet de développement des champs gaziers dans le Sud-Ouest

Le PDG de Sonatrach, Rachid Hachichi, a annoncé, hier, un projet de développement des champs gaziers dans le sud-ouest du pays, avec une capacité de production de 14 millions de m3 par jour, répartis sur les sites de Hassi Ba Hamou, de Hassi Tidjerane et le champ de Tinerkouk. Dans son allocution à l'occasion de la célébration du double anniversaire du 24 février dans la wilaya de Timimoun, il a souligné l'importance du projet gazier qui s'inscrit dans le cadre du projet de développement des champs gaziers dans la région du sud-ouest du pays, avec une capacité de production estimée à 14 millions de m3 de gaz par jour, à travers les sites de Hassi Ba Hamou, Hassi Tidjerane et le champ de Tinerkouk. Hachichi a, par ailleurs, souligné l'importance de la célébration du double

anniversaire du 24 février qui constitue, a-t-il dit, une occasion pour se remémorer «l'épopée qui a permis à notre peuple d'arracher son indépendance et sa liberté et de consolider sa souveraineté économique». Pour lui, la décision de nationaliser les hydrocarbures fut «audacieuse» et intervenait «en affirmation de la volonté du peuple algérien de recouvrer sa souveraineté sur ses richesses sous-terraines».

Source : El Moudjahid 24.02.2024
Lien : https://www.elmoudjahid.dz/fr/l-evenement/sonatrach-projet-de-developpement-des-champs-gaziers-dans-le-sud-ouest-213875

Complexe de MTBE : Une étape significative dans le développement de l'industrie pétrochimique en Algérie

La création par le Groupe Sonatrach d'une unité de production de « Méthyl tert-butyl éther » (MTBE), utilisée dans la production de l'essence sans plomb, représente une étape importante dans l'expansion du complexe Méthanol et dérivés, devant créer de la valeur ajoutée et réduire les dépenses en devises étrangères.
A rappeler que le P-dg de Sonatrach, Rachid Hachichi avait effectué, en janvier dernier, une visite d'inspection à la wilaya d'Oran pour s'enquérir de la cadence des travaux de réalisation de l'unité de production du MTBE, l'un des « projets stratégiques » inscrits dans le programme de développement de l'industrie pétrochimique du groupe Sonatrach.
Dans ce sillage, M. Hachichi avait insisté sur le respect des délais de réalisation compte tenu de « l'importante dimension économique du projet, à savoir atteindre l'autosuffisance et apporter une valeur ajoutée permettant à l'Algérie d'arrêter l'importation de cette matière », selon un communiqué de Sonatrach.

Source : Horizons 23.02.2024
Lien : https://www.horizons.dz/?p=86485

Traitement du condensat : la raffinerie de Skikda une valeur sûre de l'économie nationale

Construite selon des normes modernes, la raffinerie de Skikda (RA2K) est la seule en Algérie qui traite le condensat. Destiné auparavant à l'exportation, ce type de pétrole brut léger est, depuis 2005, traité pour couvrir le besoin national en gasoil, kérosène et gaz butane.
«7 millions de tonnes/an, en moyenne, de condensat sont traitées dans cette usine, dont 83% c'est du Nafta destiné à l'exportation. Nous avons, en moyenne, un million de tonnes comme carburants (gasoil et kérosène), destinés à l'aviation et le butane mis à la disposition du marché national», précise le Directeur général de la raffinerie, Hassen Bouadam, au micro de Djawida Azzoug de la Chaine 3 de la Radio Algérienne.
Le chef du département production, Toufik Souames, explique, de son côté, que «C'est au niveau du noyau de la raffinerie que se fait le contrôle de la marche de l'unité. C'est là où il y a aussi les alarmes et la salle de veille et de contrôle de la sécurité ».

Source : Radio Algérienne 04.02.2024
Lien : https://news.radioalgerie.dz/fr/node/40018

Sonelgaz-Hyundai Engineering and Construction : Un groupe de travail conjoint pour le développement de la coopération bilatérale

Le groupe Sonelgaz et la compagnie sud-coréenne Hyundai Engineering and Construction (E&C) ont convenu de la mise en place d'un groupe de travail conjoint pour le développement de la coopération bilatérale, a indiqué mercredi un communiqué du Groupe public.
Lors d'une audience accordée mardi par le président-directeur général (P-dg) du groupe Sonelgaz, Mourad Adjal au directeur exécutif de la compagnie sud-coréenne, Ryu Seung Han, au niveau de la Direction générale (Alger) en présence de nombre de cadres dirigeants des deux parties, plusieurs questions relatives à l'état de la coopération ont été évoquées, dont la mise en place d'un groupe de travail conjoint.
Cette rencontre a principalement porté sur le parachèvement du projet de la centrale « Oumache 3 », dans les meilleurs délais conformément aux législations de la République algérienne et aux clauses du contrat de partenariat. Les deux parties ont également abordé nombre de dossiers concernant la coopération et ses perspectives.

Source : Horizons 08.02.2024
Lien : https://www.horizons.dz/?p=79377

Mines : Arkab reçoit une délégation de la société australienne minière Lionsbridge

Le ministre de l'Energie et des Mines, Mohamed Arkab a reçu, jeudi, une délégation de la société australienne d'exploitation minière Lionsbridge conduite par son PDG, Brian Wesson, avec laquelle il a examiné les opportunités et les potentialités de coopération, d'investissement et de partenariat dans le secteur des mines, indique un communiqué du ministère.
Lors de cette rencontre qui s'est déroulée au siège du ministère, en présence du PDG du groupe Sonarem et de cadres du ministère, les entretiens entre les deux parties ont porté sur les opportunités et les potentialités de coopération, d'investissement et de partenariat dans le secteur des mines, notamment entre le groupe Sonarem et Lionsbridge, en vue de lancer des projets de partenariat dans l'exploitation des ressources minières en Algérie tels que le projet d'exploitation minière et industrielle de l'or à Tirek et Amesmessa dans la wilaya de Tamanrasset, précise la même source.
Les deux parties ont salué les résultats "fructueux" de la coopération entre "Sonarem" et les sociétés minières australiennes en général et examiné "les moyens de la renforcer pour inclure des projets d'exploitation de différentes ressources minières en Algérie à l'avenir".

Source : Radio Algérienne 23.02.2024
Lien : https://news.radioalgerie.dz/fr/node/41069

Constantine : deux centres de transformation électrique avant fin 2024

Le Président-Directeur général (PDG) du groupe Sonelgaz, Mourad Adjal, a affirmé hier dimanche à Constantine que «deux centres de transformation électrique 60-30 et 60-10 kilovolts seront réceptionnés dans la commune d'El Khroub avant fin 2024 pour

renforcer l'alimentation de la wilaya en cette énergie vitale». Dans une déclaration à la presse en marge de sa visite dans la wilaya, M. Adjal a précisé que le premier centre 60-10 KV sera réceptionné au lieudit Ain El Bey près de Guetar El Aïch et le second 60-30 KV dans la localité d'El Baâraouia de sorte à assurer à terme l'autosuffisance électrique pour la daïra d'El Khroub et la circonscription administrative Ali Mendjeli. Selon les explications données sur site, le taux d'avancement des travaux du centre d'Ain El Bey mobilisant une enveloppe financière de 750 millions DA a atteint pas moins de 72% tandis celui du centre d'El Baâraouia qui mobilise un investissement de 750 millions DA a atteint 46%.

Source : Radio Algérienne 26.02.2024
Lien : https://news.radioalgerie.dz/fr/node/41181

Groupes industriels et entreprises de travaux publics : En quête de solutions vertes

De grandes entreprises, telles que Tosyali (Sidérurgie) ou l'Enafor (Entreprise nationale algérienne des forages), sont présentes à la 7e édition du Salon international de l'électricité et des énergies renouvelables non pour exposer leurs produits et services, mais pour exprimer leurs besoins. «Des groupes industriels ainsi que des entreprises activant dans les travaux publics sont en quête de solutions vertes. De même que des particuliers qui cherchent des solutions écologiques adaptées à leurs besoins et surtout», explique l'organisatrice de cet événement, Nassima Messaoud, signalant que ce salon rassemble les fabricants-fournisseurs et les entreprises-clientes. D'ailleurs, le PDG de l'Enafor, Mohamed Benezar, confie prendre part à cette édition afin d'identifier les solutions proposées par les entreprises et destinées à réduire les effets de la pollution occasionnée par les appareils électriques utilisés dans les forages de puits.

Source : Horizons 13.02.2024
Lien : https://www.horizons.dz/?p=82192

Ouverture ce jeudi à Alger du 7e Sommet du Forum des pays exportateurs de gaz

Le 7ème Sommet du Forum des pays exportateurs de gaz (GECF) s'ouvre ce jeudi à Alger. Les participants auront à débattre de la situation mondiale, des meilleurs moyens de réhabiliter cette ressource et surtout tenter de trouver un terrain de convergence pour unifier les pays exportateurs. « C'est le Sommet de tous les enjeux ». Les experts en questions énergétiques estiment que ce rendez-vous des pays exportateurs constitue un enjeu majeur. En effet, les projecteurs sont aujourd'hui rivés sur Alger et le monde de la finance mondiale guette les conclusions de ce sommet qui pourraient « opérer un tournant majeur dans l'évolution du marché du gaz », particulièrement dans ce contexte mondial marqué par des crises géopolitiques de grandes envergures et par la désillusion quant au remplacement, à court terme, des ressources fossiles par les énergies renouvelables.
L'Algérie a mobilisé d'importants moyens logistiques et organisationnels pour la réussite du 7ème sommet du Forum des pays exportateurs de gaz (GECF), affirmant sa détermination à réunir toutes les conditions de succès de ce rendez-vous énergétique mondial d'envergure.

Source : Radio Algérienne 29.02.2024
Lien : https://news.radioalgerie.dz/fr/node/41372

Journée de formation sur la transition énergétique : Quelle stratégie pour l'Algérie ?

L'Institut Algérien du Pétrole (IAP) de Boumerdès a abrité, hier, les travaux d'une journée de formation sur l'hydrogène.Cette manifestation scientifique était une occasion pour une réflexion sur l'importance de l'hydrogène et des énergies renouvelables dans les politiques publiques de transition énergétique. Le renouvelable constitue dans un avenir proche un véritable moteur pour le développement durable, en plus des aspects liés à la protection de l'environnement. De ce fait, la transition vers les énergies propres s'avère une nécessité, selon les participants. Les chercheurs et spécialistes étaient unanimes sur le fait que l'Algérie «est appelée à saisir l'opportunité pour se placer sur ce marché prometteur et renforcer sa position comme acteur inéluctable du marché mondial de l'énergie». Dr Nadia Haddoum du département de Business Development et Marketing a détaillé dans sa communication «les perspectives l'émergence de l'hydrogène vert» à l'identification des «opportunités et pistes de développement pour Sonatrach». Il a été affirmé, dans ce contexte, la nécessité de l'accélération des démarches mises en œuvre dans le cadre d'une stratégie pour le développement de l'hydrogène vert.

Source : El Moudjahid 17.02.2024
Lien : https://www.elmoudjahid.dz/fr/actualite/journee-de-formation-sur-la-transition-energetique-quelle-strategie-pour-l-algerie-213474

Président de la République : un méga programme pour la valorisation et le développement des capacités minières

Le président de la République, M. Abdelmadjid Tebboune, a passé en revue les principaux acquis réalisés par le secteur des mines ces dernières années, rappelant le méga programme de la valorisation et du développement des capacités minières, notamment les trois projets structurants du secteur, à savoir l'exploitation de la mine de fer de Gara Djebilet, le projet intégré du phosphate à Bled El Hadba et le projet zinc-plomb de Oued Amizour. Dans une allocution lue en son nom par le Premier ministre, M. Nadir Larbaoui, à l'occasion de la célébration du double anniversaire de la création de l'Union générale des travailleurs algériens (UGTA) et de la nationalisation des hydrocarbures, dans la wilaya de Timimoun, le président de la République a précisé que ces projets, en sus de leur contribution à la diversification de l'économie nationale, constitueront une locomotive de développement dans les régions qui les abritent, à travers la création de postes d'emploi et le développement de l'infrastructure, à l'instar du réseau ferroviaire.

Source : Radio Algérienne 24.02.2024
Lien : https://news.radioalgerie.dz/fr/node/41122

HAUTES TECHNOLOGIES ET COMMUNICATION

Connexion fixe et mobile en Algérie : Des vitesses en « forte progression »

Les vitesses de connexion internet fixe et mobile en Algérie ont enregistré une « forte progression » entre janvier 2023 et janvier 2024, selon le rapport « Digital 2024 » du cabinet international « Datareportal », spécialisé dans les statistiques relatives à l'usage de l'internet dans le monde. La vitesse moyenne de connexion internet fixe en Algérie était de 12,32 Mégabits par seconde (Mbps) en janvier 2024, contre 11,01 Mbps au cours de la même période de 2023, soit une augmentation de 1,32 Mbps. De même, la vitesse moyenne de connexion mobile via les réseaux cellulaires a atteint les 21,36 Mbps au début de 2024, alors qu'elle était de 11,01 Mbps durant la même période de 2023, soit une croissance de 10,35 Mbps, relève le document. Le rapport fait, en outre, ressortir un total de 50,65 millions de connexions mobiles cellulaires au début l'année en cours, contre 48,53 millions durant la même période de l'année dernière, soit une augmentation de 2,12 millions entre 2023 et 2024.

Source : Horizons 28.02.2024
Lien : https://www.horizons.dz/?p=89037

47 millions d'usagers connectés via un téléphone mobile : Les Algériens plus proches

La courbe des abonnés à l'internet en Algérie est sans cesse ascendante, passant à près de 49 millions, au 2e trimestre 2023, à plus de 52,2 millions, au 3e trimestre de la même année, a indiqué le dernier rapport de l'Autorité de régulation de la poste et des communications électroniques (Arpce), dont El Moudjahid a obtenu une copie. La même source précise que 89, 85% des abonnés, soit près de 47 millions, ont accès à l'internet via la téléphonie mobile alors que 10,15 %, soit un peu plus de 5 millions, accèdent à la Toile via la téléphonie fixe.
La quasi-majorité des abonnés à l'internet fixe, soit 97,57 %, sont des professionnels alors que les moins de 3% restant sont des clients résidentiels, a ajouté le rapport. Le document fait ressortir en outre une nette évolution du marché internet du téléphone fixe avec une augmentation de 18,79 % durant le troisième trimestre 2023, comparativement à la même période de l'année 2022. Durant ces mêmes périodes, le marché internet du téléphone mobile a, quant à lui, évolué de 6,65%. Le parc des abonnés de la téléphonie mobile (GSM, 3G et 4G) a enregistré une évolution de 3,39%, en passant de 48,915 millions d'abonnés au second trimestre 2023 à 50,57 millions d'abonnés au 3e trimestre de la même année.

Source : El Moudjahid 09.02.2024
Lien : https://www.elmoudjahid.dz/fr/actualite/47-millions-d-usagers-connectes-via-un-telephone-mobile-les-algeriens-plus-proches-213011

Téléphonie mobile : Hausse des investissements de Djezzy de 38,5% en 2023

L'opérateur de téléphonie mobile, Djezzy, a réalisé des investissements de plus de 24,9 milliards de dinars en 2023, en hausse de 38,5% sur un an, selon un communiqué publié mardi par cette entreprise publique.
Ces investissements représentent un ratio de 25% du chiffre d'affaires, permettant à l'entreprise d'étendre « significativement » la couverture 4G et d'améliorer le débit et la latence pour assurer une meilleure qualité de service aux clients, mais aussi d'étendre son réseau de boutiques, notamment dans les nouvelles wilayas du sud, souligne la même source.
En 2023, Djezzy a enregistré un chiffre d'affaires de 102,4 milliards de dinars en 2023, en hausse de 9,5% en glissement annuel, précise l'entreprise.
Le bénéfice avant intérêts, impôts, dépréciation et amortissement (EBITDA) de la société s'est élevé, quant à lui, à 45,5 milliards de dinars enregistrant une hausse de 8,4% par rapport à 2022, selon la même source.

Source : Horizons 20.02.2024
Lien : https://www.horizons.dz/?p=85057

En Algérie, Ooredoo enregistre un chiffre d'affaires de 659,2 millions USD en 2023, en hausse de 11 %

Ooredoo est une société de communication internationale qui opère au Moyen-Orient, en Asie du Sud-Est et en Afrique du Nord. Dans cette dernière région, la société est présente en Tunisie et en Algérie.
Le groupe de télécommunications qatari Ooredoo a annoncé, le lundi 12 février, que sa filiale algérienne Ooredoo Algérie a généré un chiffre d'affaires de 2,4 millions de riyals qataris (659,2 millions USD) au terme de l'année financière 2023. Il s'agit d'une hausse de 11 % en glissement annuel. Le bénéfice avant intérêts, impôts, dépréciation et amortissement de la société a également augmenté de 26 % en glissement annuel pour atteindre 992 millions de riyals qataris.
Ooredoo attribue principalement cette performance de sa filiale algérienne à la hausse des revenus des services de données due à l'augmentation de l'utilisation de ces derniers. La société ajoute que l'appréciation du dinar algérien de 5 % par rapport au riyal qatari a également contribué à l'augmentation des revenus.

Source : Ecofin 13.02.2024
Lien : https://www.agenceecofin.com/operateur/1302-116154-en-algerie-ooredoo-enregistre-un-chiffre-d-affaires-de-659-2-millions-usd-en-2023-en-hausse-de-11

Mobilis : Un chiffre d'affaires de plus de 150 Mds

Le PDG de Mobilis, Chaouki Boukhazani, a annoncé, lundi depuis la wilaya de Chlef lors d'une rencontre avec les employés de la Société, que Mobilis avait réussi à réaliser l'objectif tracé en atteignant un chiffre d'affaires estimé à 150,1 milliards de DA, soulignant que ces résultats ne devraient pas dissimuler les lacunes à pallier pour répondre aux aspirations des clients, a indiqué lundi un communiqué de l'opérateur mobile.
A l'occasion du « lancement des rencontres périodiques unissant le PDG de Mobilis et l'ensemble des employés de la Société, ce jour à Chlef, les résultats réalisés au titre de l'exercice 2023 ont été passés en revue, ainsi que les lacunes devant être palliées », selon la même source.
Lors de la rencontre, M. Boukhazani a indiqué que Mobilis « a réussi à réaliser l'objectif tracé », en passant d'un chiffre d'affaires de 122,3 milliards de DA en 2021 à 150,1

milliards de DA en 2023, soit une hausse de 23% du taux global de croissance du chiffre d'affaires ces deux dernières années.
Concernant le bénéfice net, une croissance estimée à 28,5% a été enregistrée au cours de l'année 2023, portant le total de sa croissance à 41,9% au cours des deux dernières années » selon la même source.

Source : Horizons 12.02.2024
Lien : https://www.horizons.dz/?p=81829

Algérie Télécom – AADL : Signature d'une convention-cadre

Algérie Télécom (AT) et l'Agence nationale de l'amélioration et du développement du logement (AADL) ont signé, dimanche, une convention-cadre ayant pour objectif le raccordement des sites AADL à internet par fibre optique avant même leur distribution aux citoyens, a indiqué AT dans un communiqué.
La convention-cadre, signée en présence du président directeur général d'Algérie Télécom, Adel Bentoumi, et du directeur général de l'AADL, Fouad Mokrani, vise principalement à « améliorer le cadre de vie dans les sites AADL en fournissant l'accès à internet par fibre optique et les raccorder avant même leur distribution aux citoyens ».
Elle vise également à « connecter à internet haut et très haut débit, l'ensemble des pôles urbains en cours de construction, ainsi que les projets à venir ».

Source : AlgérieEco 18.02.2024
Lien : https://www.algerie-eco.com/2024/02/18/algerie-telecom-aadl-signature-dune-convention-cadre/

Pôle technologique de Sidi Abdallah : Lancement d'un incubateur d'affaires de l'ASAL

Le ministre de l'Enseignement supérieur et de la Recherche scientifique, Kamel Baddari a annoncé, jeudi, le lancement d'un incubateur d'affaires de l'Agence spatiale algérienne (ASAL), au niveau du pôle technologique de Sidi Abdallah (Alger), dans le but de rapprocher les étudiants de l'Agence.
En marge de la visite de travail et d'inspection qu'il a effectuée dans ce pôle technologique, accompagné du directeur général de l'ASAL, M. Azzedine Oussedik, M. Baddari a indiqué que la création d'un incubateur d'affaires , qui rapproche les étudiants des cadres de l'ASAL, «intervient conformément aux directives du Président de la République qui avait présidé récemment une réunion d'évaluation du travail de l'ASAL», notamment en ce qui concerne «sa dotation en moyens financiers et en ressources humaines formées dans des spécialités de haut niveau et de pointe, parmi les diplômés des Instituts d'enseignement supérieur de mathématiques et de l'Ecole nationale supérieure de l'intelligence artificielle, selon une vision proactive à l'horizon 2040».

Source : El Moudjahid 17.02.2024
Lien : https://www.elmoudjahid.dz/fr/actualite/pole-technologique-de-sidi-abdallah-lancement-d-un-incubateur-d-affaires-de-l-asal-213414

Menaces cybernétiques : Vers l'élaboration d'une stratégie nationale

Le Directeur général de l'Agence de la sécurité des systèmes d'information, le général Abdeslam Belghoul, a affirmé, lundi, l'attachement de l'Algérie à sécuriser ses systèmes d'information dans le contexte des menaces cybernétiques exacerbées, relevant que l'Agence s'attelait à l'élaboration d'une stratégie nationale à cet effet.
Dans une allocution lors des travaux de la rencontre internationale sur « la souveraineté numérique de l'Etat: des politiques et des expériences comparées », organisée par la faculté des Sciences politiques et des Relations internationales à l'Université d'Alger 3, le général Belghoul a précisé que l'Agence « s'attèle actuellement à l'élaboration d'une stratégie nationale de la sécurité des systèmes d'information, en coordination avec les différents organismes concernés de l'Etat, en plus de l'accompagnement des structures de l'Etat dans la sécurisation de leur systèmes d'information, ainsi que la riposte aux accidents cybernétiques à travers l'investigation, l'assistance et la sensibilisation de manière périodique ».

Source : Horizons 19.02.2024
Lien : https://www.horizons.dz/?p=84760

Sommet de la fintech et de l'e-commerce : La 2e édition du 5 au 7 mars à Alger

La deuxième édition du Sommet de la fintech et de l'e-commerce en Algérie (AFES 2024) qui traitera notamment des sujets tels que l'e-paiement, les néo-banques et assurances, la cyber-sécurité, l'intelligence artificielle, l'e-logistique et le crowdfunding, se tiendra du 5 au 7 mars prochain à Alger, avec la participation de plus de 100 exposants, ont indiqué jeudi les organisateurs.
L'événement a pour objectif principal de contribuer au développement de l'activité de l'e-commerce et du paiement en ligne en Algérie, a souligné le directeur général de la startup « Guiddini », organisatrice de la rencontre, Mourad Mechta, lors d'une conférence de presse tenue à Alger.
Le Sommet qui se veut un espace de débat autour des sujets d'actualité relative à la fintech (technologie financière) et à l'e-commerce, ambitionne aussi d'offrir l'opportunité de tisser des liens entre de potentiels partenaires et clients, selon M. Mechta.

Source : Horizons 08.02.2024
Lien : https://www.horizons.dz/?p=79781

Infrastructures informatiques : Partenariat entre Datwyler et All for net

Datwyler IT Infra, leader suisse des infrastructures informatiques, se déploie sur le marché algérien. L'opérateur joue un rôle crucial dans le déploiement efficace des infrastructures informatiques des organisations du monde entier, facilitant ainsi leur croissance commerciale.
En tant que fournisseur de solutions, produits et services innovants pour les centres de données (data centers), les réseaux de fibre optique et les bâtiments intelligents, Datwyler opère également en tant que consultant et entrepreneur général capable de gérer des projets de bout en bout, offrant une forte valeur ajoutée à ses clients.

Lors d'un événement organisé à Alger jeudi dernier, le partenariat entre Datwyler et All for net, une entreprise spécialisée dans les services IT et télécom, a été détaillé. Elle promet d'apporter une contribution positive à l'écosystème numérique en proposant une solution compétitive et efficace.

Source : El Watan 17.02.2024
Lien : https://elwatan-dz.com/infrastructures-informatiques-partenariat-entre-datwyler-et-all-for-net

Téléphonie mobile 5G : Session de formation à Alger

Une session de formation sur les technologies de l'information et de la communication, notamment la téléphonie mobile 5G, a été organisée lundi à Alger par l'entreprise Huawei Télécommunications Algérie au profit de journalistes des médias nationaux.
Cette formation vise essentiellement la vulgarisation des nouvelles technologies de l'information et de la communication, dont la 5G, et reflète également la volonté de Huawei Télécommunications Algérie de permettre aux journalistes nationaux de bénéficier des connaissances dans le secteur d'activité de l'entreprise chinoise.
A cette occasion, l'expert en solutions réseau radio de Huawei Algérie, Ali Morsi, a mis en avant les différentes solutions proposées par Huawei dans le domaine de la 5G, expliquant que cette technologie de pointe « n'offre pas uniquement une connexion à un très haut débit, mais surtout une sécurité de données très élevée ».

Source : Horizons 19.02.2024
Lien : https://www.horizons.dz/?p=84859

Numérique : Digital African Summit et ICT Maghreb fusionnent

Dans le but de consolider leur position de leader dans l'écosystème technologique africain, deux grands acteurs dans le domaine du digital ont annoncé hier, lors d'une conférence de presse à Alger, la fusion du Digital African Summit et de l'ICT Maghreb en un seul projet unifié.
Cette fusion, qualifiée de stratégique, est conçue pour transformer l'Algérie en un hub numérique africain, facilitant l'innovation, la collaboration et le développement technologique à travers le continent.
Elle a été animée par Abdelouaheb Gaoua, président du Groupement algérien des acteurs du numérique (GAAN), Bachir Tadjeddine, fondateur du cabinet Tadjeddine & Partners, et Madjid Imadalou, directeur général de MM. Communication. «Cette initiative va bien au-delà de la simple combinaison de deux événements.
C'est un projet qui englobe une série d'activités visant à positionner l'Algérie comme un acteur majeur sur l'échiquier numérique africain et mondial. Notre objectif est de mettre en lumière les avancées réalisées par le gouvernement algérien en termes d'infrastructure, ainsi que par les opérateurs TIC en matière de solutions informatiques afin de pouvoir exporter ces expertises», affirme Bachir Tadjeddine.

Source : El Watan 13.02.2024
Lien : https://elwatan-dz.com/numerique-digital-african-summit-et-ict-maghreb-fusionnent

Cybercriminalité : Signature d'un accord entre Afripol et le Group-IB

Un protocole d'accord portant sur la coopération en matière de lutte contre la cybercriminalité en Afrique a été signé, mardi, par le Mécanisme de coopération policière de l'Union africaine (Afripol) et le Group-IB, un des principaux fournisseurs de solutions pour détecter et prévenir les cyber-attaques.
Le document a été signé par le directeur exécutif d'Afripol, Jalel Chelba, et le P-dg du Group-IB, Dmitry Volkov, lors d'une cérémonie tenue au siège d'Afripol à Alger, en présence de représentants de la Direction générale de la Sûreté nationale (DGSN) et du Centre africain d'études et de recherche sur le terrorisme (CAERT).
Ce protocole d'accord « favorise la collaboration entre les deux parties qui se sont engagées à renforcer leur coopération en matière de lutte contre la cybercriminalité en Afrique », a-t-on indiqué.

Source : Horizons 20.02.2024
Lien : https://www.horizons.dz/?p=85193

Lancement aujourd'hui de la plateforme numérique de l'investisseur : L'acte d'investir totalement Libéré

L'Agence Algérienne de Promotion de l'Investissement (AAPI), procède, aujourd'hui, au lancement de la plateforme numérique de l'investisseur, a indiqué, hier, un communiqué des services du Premier ministre.
Cette mesure intervient «en concrétisation des engagements et des instructions du président de la République, relatives à l'encouragement de l'investissement et à l'amélioration du climat des affaires».
Le lancement de cette plateforme numérique s'effectuera en présence de membres du gouvernement et vient couronner «le processus de refonte globale du dispositif dédié à l'octroi du foncier économique».
Le nouveau dispositif «vise à libérer totalement l'acte d'investir des contraintes liées à la disponibilité du foncier économique, tout en simplifiant de manière significative les processus administratifs pour permettre dorénavant aux porteurs de projets de se consacrer pleinement à la concrétisation de leurs investissements, sans entraves».

Source : El Moudjahid 08.02.2024
Lien : https://www.elmoudjahid.dz/fr/actualite/lancement-aujourd-hui-de-la-plateforme-numerique-de-l-investisseur-l-acte-d-investir-totalement-libere-212931

Observatoire national de la société civile - Lancement de la plateforme numérique «Kafaate +» : Un pont numérique avec les institutions

L'Observatoire national de la société civile (ONSC) a organisé, hier, une cérémonie de lancement de la première plateforme numérique de formation «Kafaate +» (compétences), pour le renforcement des capacités des associations de la société civile, au Palais de la culture d'Alger.
La cérémonie a été rehaussée par la présence du conseiller du président de la République, du ministre de la Communication, Mohamed Laâgab et de nombreux autres membres du gouvernement. S'exprimant lors du lancement de la plateforme numérique, le président de

l'ONSC, Noureddine Benbraham, a indiqué que Kafaate + est un acquis qui permettra de mettre en lien les plus grands experts nationaux dans divers domaines avec les leaders de la société civile. La plateforme s'inscrit, explique-t-il, dans la vision stratégique adoptée par l'observatoire pour la période 2024-2030 pour le renforcement des capacités des acteurs de la société civile et pour une citoyenneté davantage proactive afin que la société civile soit un pont entre la société et les institutions. «Nous avons opté pour la numérisation comme axe et dimension stratégique essentielle sur lequel la société civile doit se pencher. Cette dernière contribuera à renforcer la transparence», a-t-il déclaré ajoutant, au passage, que l'objectif de l'ONSC est d'accompagner la société civile et plus précisément la jeunesse à la transformation numérique.

Source : El Moudjahid 07.02.2024

Lien : https://www.elmoudjahid.dz/fr/actualite/observatoire-national-de-la-societe-civile-lancement-de-la-plateforme-numerique-kafaate-un-pont-numerique-avec-les-institutions-212922

Enseignement supérieur - Secteur économique : Une nouvelle plateforme de communication

Le ministère de l'Enseignement supérieur et de la Recherche scientifique a annoncé le lancement de la plateforme «Bahth», qui se veut un lien de communication entre le domaine de la recherche scientifique et le secteur socio-économique, a indiqué, hier, un communiqué du ministère.

Cette opération s'inscrit «dans le cadre de la poursuite du processus de numérisation du secteur. Il s'agit d'un mécanisme d'échange, de coopération et de coordination entre la communauté de la recherche scientifique et les opérateurs économiques pour des contributions via un compte dédié à chaque prestataire de service au sein des entités de recherche», ajoute la même source.

Elle permet également l'«exploitation des équipements scientifique lourds, la présentation d'expertises ou des problématiques et des préoccupations par des partenaires sociaux et économiques».

Le lancement de cette plateforme vise à combler le fossé entre la recherche scientifique et l'application scientifique, et à booster l'innovation dans les secteurs académique économique et technologique. En outre, elle permettra de mettre en relation les acteurs du secteur industriel d'une part, et de fournir une base de données des expertises et des compétences dans divers domaines, étant une interface d'affichage des projets de recherche et des propositions afin de drainer financement et soutien des investisseurs d'autre part», précise le communiqué.

Source : El Moudjahid 17.02.2024

Lien : https://www.elmoudjahid.dz/fr/actualite/enseignement-superieur-secteur-economique-une-nouvelle-plateforme-de-communication-213473

Paiement en ligne des factures : L'ARPCE lance une nouvelle plateforme

L'Autorité de régulation de la poste et des communications électroniques (ARPCE) lance une nouvelle plateforme dédiée au paiement des factures en ligne.

Dans un communiqué publié sur son site, l'ARPCE qui explique le mode opératoire du nouveau système souligne que qu'il vise à procurer à ses usagers détenteurs de carte Edahabia ou CIB « une expérience de paiement sécurisée, rapide et pratique».

Si l'on se réfère aux explications de l'organisme de régulation, les procédures de paiement sont simplifiées de manière à ce que les usagers effectuent leur transaction sans contrainte et surtout sans avoir l'obligation de se déplacer pour régler leurs factures. Il suffit juste de se connecter au site «epay.arpce.dz», ou à travers la sélection de la rubrique «e-paiement» sur son site web et suivre les étapes pour procéder au paiement des factures, explique l'ARPCE.

Source : Horizons 18.02.2024

Lien : https://www.horizons.dz/?p=84218

GRANDE CONSOMMATION

Grande distribution en Algérie : 34 wilayas ne disposent pas encore d'hypermarchés

Dans une analyse publiée récemment sur le réseau social LinkedIn, l'expert financier Chabane Assad, du cabinet Finabi Conseil, s'est penché sur le secteur de la grande distribution en Algérie, précisément les hypermarchés et leur répartition au niveau national. L'expert a relevé que le secteur de la grande distribution est « à la traîne » en Algérie.

Selon Chabane Assad, 34 wilayas ne disposent pas encore d'hypermarchés agréés, c'est-à-dire, de surface de ventes supérieure à 2.500 M2. « Le nombre d'hypermarchés agréés en Algérie dont la surface de vente est supérieure à 2500 M2 et disposant de parking pouvant accueillir 1000 véhicules est de 54 hypermarchés », selon Chabane Assad.

Il a précisé que le nombre de wilayas disposant d'hypermarchés est de 24, avec Alger (11 hypermarchés); Oran (9 hypermarchés); Blida (4 hypermarchés). Les 9 wilayas : Annaba, Adrar, Sétif, Tizi Ouzou, El Oued, Touggourt, Mila, Oum El Bouaghi et Bordj Bou Arreridj, disposent de 2 hypermarchés chacune. Les 12 wilayas : Aïn Témouchent, Bejaia, Djelfa, Ghardaïa, In Guezzam, Msila, Ouargla, Relizane, Sidi Bel Abbes, Tamanrasset, Tebessa et Tiaret, disposent d'un Hypermarché chacune.

Source : AlgérieEco 21.02.2024

Lien : https://www.algerie-eco.com/2024/02/21/grande-distribution-en-algerie-34-wilayas-ne-disposent-pas-encore-dhypermarches/

Huile alimentaire : La valeur des indemnités accordées aux producteurs dépasse 68 Mds de DA en 2023

La valeur des indemnités accordées aux opérateurs producteurs d'huile alimentaire s'est élevée à plus de 68 milliards de DA durant l'année 2023, a indiqué mardi à Alger, le ministre du Commerce et de la Promotion des exportations, Tayeb Zitouni.
Lors d'une séance d'audition devant les membres de la commission des affaires économiques, du développement, de l'industrie, du commerce et de la planification à l'Assemblée populaire nationale (APN), présidée par Toufik Guerrache, président de la commission, en présence de la ministre des Relations avec le Parlement, Basma Azouar, M. Zitouni a indiqué que les montants d'indemnisation des opérateurs producteurs d'huile alimentaire en vue de compenser le différentiel du prix d'achat de la matière première au titre de l'année 2023, ont dépassé 68,771 Mds de DA contre plus de 870,299 millions de litres de la matière première (huile brute).

Source : Horizons 20.02.2024
Lien : https://www.horizons.dz/?p=85398

Recensement général de l'agriculture : lancement dimanche d'une opération pilote dans 6 wilayas

Le ministère de l'Agriculture et du Développement rural lancera, dimanche, une opération pilote de recensement au niveau de six wilayas, en prévision du prochain recensement général de l'agriculture, a indiqué samedi un communiqué du ministère.
L'opération, qui se poursuivra jusqu'au 3 mars prochain, concerne les communes d'In-Zghmir (Adrar), d'Aïn Naga (Biskra), d'Aïn El-bell (Djelfa), d'Oued Taria (Mascara), de Dréan (El Tarf) et d'Ahmar El Aïn (Tipasa), a précisé le communiqué.
Cette opération pilote a pour objectif d'évaluer le plan opérationnel élaboré par le comité technique sur le terrain, en vue de s'assurer de son efficacité et des moyens humains et techniques mobilisés à cet effet, avant sa généralisation lors du recensement général de l'agriculture, qui concernera toutes les régions du pays, a noté la même source.

Source : AlgérieEco 17.02.2024
Lien : https://www.algerie-eco.com/2024/02/17/recensement-general-de-lagriculture-lancement-dimanche-dune-operation-pilote-dans-6-wilayas/

Le Président de la République ordonne d'intégrer les fermes pilotes au processus de production nationale

Le Président de la République, M. Abdelmadjid Tebboune a ordonné, lors d'une réunion du Conseil des ministres qu'il a présidée hier dimanche, d'intégrer les fermes pilotes au processus de production nationale, en vue de combler le déficit, particulièrement dans la filière des légumineuses, indique un communiqué du Conseil des ministres.
Après avoir écouté un exposé sur les fermes pilotes, le Président de la République a ordonné leur intégration «au processus de production nationale, notamment les fermes de grandes surfaces, en vue de combler le déficit, particulièrement dans la filière des légumineuses», lit-on dans le communiqué.
Il a également enjoint au ministre de l'Agriculture et du Développement rural, de changer le concept des fermes pilotes, à commencer par leur appellation jusqu'à leur vocation agricole et économique de manière globale.

Source : Radio Algérienne 05.02.2024
Lien : https://news.radioalgerie.dz/fr/node/40064

Légumineuses et viandes : Vers la définition des marges bénéficiaires

Deux décrets exécutifs définissant les marges bénéficiaires applicables au commerce des légumineuses et des viandes sont en cours de préparation, et ce dans le cadre des mesures prises en vue de réguler les marchés et maintenir la stabilité des prix des produits de base, a indiqué mercredi, un responsable au ministère du Commerce et de la Promotion des exportations.
Intervenant sur les ondes de la chaîne I de la radio nationale, le Directeur général de l'organisation des marchés et des activités commerciales au ministère, Ahmed Mokrani a précisé qu'un décret exécutif définissant les marges bénéficiaires pour les légumineuses est fin prêt, qui viendra s'ajouter à un deuxième décret sur les viandes qui se trouve actuellement au niveau du Secrétariat général du Gouvernement, définissant les marges bénéficiaires des importateurs, des distributeurs et des détaillants (boucheries).

Source : Horizons 08.02.2024
Lien : https://www.horizons.dz/?p=79512

Viande rouge : 100.000 tonnes seront importées durant le Ramadan

Le ministère du Commerce prévoit d'importer 100 000 tonnes de viande rouge durant le prochain mois de Ramadan afin de répondre à la demande souvent croissante de ce produit, a annoncé, ce mardi, Mohamed Mezghache, le directeur général du Contrôle Économique et de la Répression des Fraudes au ministère du Commerce et de la Promotion des Exportations.
« Jusqu'à présent, nous importons 20 000 tonnes de viande, mais pendant le mois de Ramadan, nous aurons 100 000 tonnes pour approvisionner toutes les wilayas du pays », a fait savoir M. Mezghache, qui s'est exprimé sur les ondes de la radio la Chaîne 3.
Afin d'assurer une meilleure distribution de ce produit, le ministère du Commerce et de la Promotion des Exportations a fait signer des engagements aux importateurs pour garantir une répartition équitable de la viande importée.

Source : AlgérieEco 06.02.2024
Lien : https://www.algerie-eco.com/2024/02/06/viande-rouge-100-000-tonnes-seront-importees-durant-le-ramadan/

Viande rouge fraîche : l'importation en provenance d'Espagne autorisée

L'importation de la viande rouge fraîche en provenance d'Espagne est autorisée, selon une nouvelle note de l'Association des banques et établissements financiers (Abef) du 5 février 2024.
Selon la note adressée aux banques de la place, l'Abef les a informé que « l'importation de viande rouge fraiche en provenance du Royaume d'Espagne est autorisée. »

« A cet effet, il vous est demandé d'instruire vos services concernés à l'effet, d'exiger la présentation d'une autorisation délivrée par les services du Ministère de l'Agriculture pour toute domiciliation pour l'importation de ce produit », précise la même source.
Cette nouvelle note de l'Abef intervient après celle du 14 janvier dernier autorisant l'importation d'intrants avicoles en provenance d'Espagne.

Source : AlgérieEco 07.02.2024
Lien : https://www.algerie-eco.com/2024/02/07/viande-rouge-fraiche-limportation-en-provenance-despagne-autorisee/

Algérie : les achats de blé en 2023/2024 sont attendus à leur plus haut depuis 8 ans (USDA)

L'Algérie est le deuxième consommateur de blé en Afrique après l'Égypte. Alors que la production locale est mise à mal par des conditions climatiques défavorables, le pays doit recourir davantage aux importations pour couvrir ses besoins de consommation.
En Algérie, les importations de blé sont attendues à 8,7 millions de tonnes en 2023/2024 traduisant une hausse de 7,4 % par rapport à la campagne précédente (8,1 millions de tonnes). C'est ce qu'indique le Département américain de l'agriculture (USDA) dans son dernier rapport sur les céréales en ce qui concerne le pays d'Afrique du Nord.
Cette prévision, si elle se réalise, signerait le plus gros volume de blé acheté par le pays depuis 8 ans, après le stock de 8,4 millions de tonnes enregistré au cours de la campagne de 2016/2017.

Source : Ecofin 06.02.2024
Lien : https://www.agenceecofin.com/cereales/0602-115908-algerie-les-achats-de-ble-en-2023/2024-sont-attendus-a-leur-plus-haut-depuis-8-ans-usda

Algérie : la Russie a été le premier fournisseur de blé sur le premier semestre de la campagne 2023/2024

L'Algérie est le deuxième consommateur de blé en Afrique après l'Égypte. Le pays qui importe plus de 70 % de ses besoins de consommation de la céréale est une destination de choix pour la Russie, premier exportateur mondial.
En Algérie, la Russie a émergé en tant que premier fournisseur de blé sur les 6 premiers mois de la campagne de commercialisation de 2023/2024 devant les pays de l'Union européenne (UE). C'est ce qu'a révélé Igor Pavensky, chef du département d'analyse du marché agricole de Rusagrotrans, le principal transitaire agricole russe, le 12 février.
Entre juillet 2023 et janvier 2024, le pays des Tsars a en effet exporté 1,6 million de tonnes de blé à destination du marché algérien, soit 20 % de plus que le stock expédié au cours de la même période un an plus tôt (1,33 million de tonnes). Avec cette performance, la filière russe a exporté 400 000 tonnes de blé de plus que l'Union européenne (UE) qui était habituée à être la principale source d'approvisionnement du pays d'Afrique du Nord.

Source : Ecofin 15.02.2024
Lien : https://www.agenceecofin.com/cereales/1502-116205-algerie-la-russie-a-ete-le-premier-fournisseur-de-ble-sur-le-premier-semestre-de-la-campagne-2023/2024

Usine Jumagro de Jijel : Mise en service fin mars prochain de la ligne de transformation des jus et confiture

La ligne de transformation des jus et confiture de l'établissement public économique « Jumagro » situé au niveau de la commune de Taher dans la wilaya de Jijel, entrera en service « fin mars prochain », a-t-on appris mardi du président directeur général de cet établissement économique, Mebarak Ouali. Le même responsable a précisé, dans une déclaration à l'APS, que « suite aux engagements pris devant le ministre de l'Industrie et de la Production pharmaceutique, Ali Aoun, au cours de sa dernière visite dans cet établissement en janvier dernier, la 2ème ligne dédiée à la transformation des jus et confiture sera mise en service fin mars prochain ».
Il s'agit d'une ligne, parmi trois lignes principales de l'usine, a expliqué M. Mebarak qui a souligné que la première ligne dédiée au pressurage des olives vierges avait été activée le mois de novembre dernier, alors que la ligne de congélation et de conservation des fruits et légumes rentrera en service « ultérieurement ».

Source : Horizons 13.02.2024
Lien : https://www.horizons.dz/?p=82340

Filières agricoles alternatives et complémentaires en Algérie : Des cultures économiques et créatrices de richesses

Des expériences de culture de caroubier ont donné des résultats prometteurs, surtout qu'en plus de ses bienfaits pour l'environnement, cet arbre résiste à la sécheresse.
Face aux défis des changements climatiques, de la raréfaction des ressources et de la dépendance aux importations alimentaires, l'Algérie n'a d'autre choix que de se tourner vers les filières agricoles alternatives et complémentaires pour créer une agriculture durable et résiliente. Le caroubier, le safran, le figuier de Barbarie et le pistachier, parmi d'autres, sont des exemples prometteurs de cette diversification. Dans cette perspective, une rencontre régionale a été organisée, hier, par la Chambre de l'agriculture à la maison de la culture Malek Haddad de la ville de Constantine, en collaboration avec la direction des services agricoles.
De nombreux experts, universitaires, membres d'un centre de recherche pour la vulgarisation sur l'importance environnementale et économique de ces cultures y ont pris part dans le but d'inciter les agriculteurs de l'Est à se lancer dans ce créneau. «Nous avons déjà vécu l'expérience à travers la plantation du caroubier et le figuier de Barbarie, constatant que ces cultures créent de la richesse et de la valeur ajoutée, tout en permettant d'aller vers l'exportation.

Source : El Watan 29.02.2024
Lien : https://elwatan-dz.com/filieres-agricoles-alternatives-et-complementaires-en-algerie-des-cultures-economiques-et-creatrices-de-richesses

Agriculture : Une société italienne prête à réaliser de grands investissements dans le Sud

La société italienne spécialisée en agriculture Bonifiche Ferraresi (BF) a exprimé, lundi lors d'une rencontre de travail avec l'Agence algérienne de promotion de l'investissement (AAPI), sa disponibilité à réaliser de

grands investissements agricoles dans le Sud de l'Algérie, notamment en matière de production de blé dur et de semences. Le PDG de Bonifiche Ferraresi, Federico Vecchioni a précisé au terme de cette rencontre qui s'est déroulée au siège de l'AAPI à Alger, que sa société avait obtenu l'année dernière un contrat de concession définitif au niveau de la wilaya de Touggourt pour la production du blé dur, soulignant que cela constituait « un premier pas pour un projet beaucoup plus important ».
« Nous sommes ici pour œuvrer à élargir le projet à travers d'autres investissements agricoles dans le sud de l'Algérie », a-t-il déclaré à la presse, ajoutant que la société BF compte lancer un « grand » investissement en Algérie l'année prochaine.

Source : Horizons 07.02.2024
Lien : https://www.horizons.dz/?p=78501

Export : Hamoud Boualem cible le Qatar et la Jordanie

La célèbre marque algérienne de boissons gazeuses Hamoud Boualem pourrait-elle se positionner sur les marchés des pays du Golfe ? Un marché «raflé» d'habitude par des marques internationales comme Coca Cola depuis plusieurs décennies. La question mérite d'être posée puisque cette société ambitionne d'avoir de nouveaux consommateurs au Qatar et même en Jordanie après le boycott des habitants de ces pays des grandes marques de boissons, jugées « pro israélienne», surtout après les horribles attaques contre la population de Ghaza, lesquelles durent depuis plusieurs mois déjà. «Nous avons remarqué que les consommateurs de ces pays font preuve de discipline et d'un soutien remarquable pour la cause palestinienne. C'est à dire quand ils décident de boycotter une marque, ils le font sans marche arrière et avec conviction», fait savoir l'assistante chargée de l'export chez Hamoud Boualem.

Source : El Watan 21.02.2024
Lien : https://elwatan-dz.com/export-hamoud-boualem-cible-le-qatar-et-la-jordanie

Produits de terroir : Présentation de la 1ere édition du catalogue national

La première édition du catalogue national des produits de terroir a été présentée, mercredi à Alger, avec 190 produits agricoles divers identifiés à travers les différentes régions du pays. Elaboré selon la méthodologie de la FAO, le catalogue comporte 98 produits répertoriés avec leurs fiches techniques et 92 autres identifiés et inventoriés en attente d'être valorisés d'après leurs signes distinctifs et spécifiques, notamment leurs indications géographiques et leurs appellations d'origine, ont expliqué les réalisateurs de cet ouvrage lors de la cérémonie de présentation tenue au siège de l'Institut national de la recherche agronomique (INRA).
Pour Naïma Bouras, sous-directrice chargée de l'Agriculture biologique et de la labellisation au niveau du ministère de l'Agriculture et du développement rural, « il s'agit d'un outil indispensable, car il permet aux pouvoirs publics de disposer d'une base de données permettant de mettre en œuvre une stratégie de promotion d'une agriculture axée sur le développement rural durable et la promotion du terroir ».

Source : Horizons 28.02.2024
Lien : https://www.horizons.dz/?p=89231

Des consultations en cours pour l'exportation de produits halieutiques algériens vers l'Italie et l'Europe

Le secrétaire général de l'association italienne des ressources halieutiques, Giuseppe Palma, a indiqué que des consultations sont en cours avec les autorités publiques algériennes pour exporter des produits halieutiques algériens vers les marchés italiens et européens. En marge du Salon international de la pêche et de l'aquaculture (SIPA) qui se déroule à Oran, M. Palma a souligné à l'Agence officielle que l'association italienne des ressources halieutiques est intéressée par l'importation de produits halieutiques algériens, aussi bien ceux de la pêche que de l'aquaculture, au profit des marchés italiens et européens. Il a fait savoir que des consultations sont en cours avec le ministère algérien de la Pêche et des Produits halieutiques concernant les lois organisationnelles relatives au contrôle de ces produits, indiquant que l'importation des produits halieutiques d'Algérie débutera dès qu'un accord y afférent sera conclu.

Source : Ennahar 10.02.2024
Lien : https://www.ennaharonline.com/fr/consultations-en-cours-pour-lexportation-produits-halieutiques-algeriens-vers-litalie-et-leurope/

Pêche : Lancement de la deuxième phase du projet algéro-japonais

La deuxième étape du projet de coopération technique entre le ministère de la Pêche et des Productions halieutiques et l'Agence japonaise de coopération internationale (JICA) relative à la cogestion de la pêche artisanale vient d'être lancée, a indiqué à l'APS, une responsable au ministère. D'une durée de deux ans, cette deuxième phase concerne particulièrement la promotion de la pêche artisanale et sera encadrée par un expert japonais, spécialiste dans la cogestion de la pêche artisanale et des récifs artificiels, a précisé la sous-directrice de la pêche artisanale, côtière et au large, au ministère, Naima Mouchouka. Relevant que des sites pilotes dans les wilayas de Skikda, Tizi Ouzou, Tipaza et Oran ont été retenus dans le cadre de cette coopération, la même responsable a expliqué que l'expert japonais devra accompagner les actions engagées pour la mise en place de récifs artificiels dans ces sites.

Source : Horizons 06.02.2024
Lien : https://www.horizons.dz/?p=78284

Groupe agricole Cosider : Vers une production de 200 tonnes de tilapia rouge cette année

Le groupe Agricole de Cosider aspire à produire 200 tonnes du poisson tilapia rouge, au courant de cette année au niveau de la ferme pilote de la wilaya de Khenchela, a-t-on appris à Oran du Président directeur général (PDG) du même groupe, Bacha Noureddine.
En marge du quatrième et dernier jour de la 9ème édition du Salon International de la Pêche et de l'Aquaculture (SIPA), organisée au Centre des conventions « Mohamed Benahmed » à Oran, M. Bacha a souligné que le groupe compte réaliser une production équivalant à 200 tonnes de tilapia rouge, au courant de cette année, soit une hausse estimée à 100 tonnes par rapport à la production

de l'année dernière. Il a ajouté que le groupe Cosider-agriculture prévoit de réaliser une production de 800 tonnes de tilapia, dans les trois prochaines années, ce qui permettra de satisfaire le marché local de la région est du pays en ce produit, qui est très prisé, surtout que son prix est à la portée du consommateur.

Source : Horizons 11.02.2024
Lien : https://www.horizons.dz/?p=81053

Algérie-Venezuela : Des missions scientifiques pour développer l'élevage de la crevette d'eau douce et du tilapia rouge

L'envoi de missions scientifiques pour développer l'élevage de la crevette d'eau douce en Algérie et du tilapia rouge au Venezuela, a été décidé lors d'une réunion de travail tenue, vendredi à Oran, entre le ministre de la Pêche et des Productions halieutiques, Ahmed Badani et le ministre de l'Autorité populaire de la Pêche maritime et de l'Aquaculture du Venezuela, Juan Carlos Loyo Hernandez. Lors de cette rencontre organisée, en marge du deuxième jour de la 9e édition du Salon de la pêche et de l'aquaculture en présence des délégations des deux ministères, M. Badani, a émis son souhait de développer l'élevage de la crevette d'eau douce, dont le Venezuela dispose d'une grande expérience. Il a rappelé que l'Algérie dispose d'une ferme aquacole d'élevage de crevettes d'eau douce dans la wilaya de Ouargla, qui peut être un départ pour le développement de cette activité. Pour sa part, le ministre vénézuélien a exprimé son intérêt pour l'expérience de l'Algérie dans l'élevage du tilapia rouge, sur les deux plans génétique et fabrication d'aliments.

Source : Horizons 09.02.2024
Lien : https://www.horizons.dz/?p=80213

Produits halieutiques : L'Algérie exporte annuellement près de 5.000 tonnes

L'Algérie exporte, annuellement, une moyenne de 5.000 tonnes de produits halieutiques, a déclaré à Oran un responsable au ministère de la Pêche et des Productions halieutiques. Lors de la présentation d'un exposé sur les activités de ses services, au cours d'une séance de travail avec la délégation vénézuélienne consacrée aux perspectives de promotion du partenariat avec les opérateurs de ce pays latino-américain, en marge de la 9ème édition du Salon national de la pêche et de l'aquaculture (SIPA), le directeur du Contrôle des produits de la pêche et des produits aquacoles et de la régulation du marché, M. Hantour Abderrahmane, a souligné que l'Algérie exporte pas moins de 5.000 tonnes de produits de la pêche vers des pays d'Europe, d'Asie et d'Afrique.

Source : Horizons 11.02.2024
Lien : https://www.horizons.dz/?p=81033

Salon international de la pêche maritime et de l'aquaculture : 16 pays au rendez-vous

La 9e édition du Salon international de la pêche maritime et de l'aquaculture, qui se tiendra au Centre de conférences Mohammed Ben Hamad à Oran du 8 au 11 février 2024 verra la présence de 174 participants, dont 17 représentants de pays étrangers. S'exprimant dans une conférence de presse, organisée mardi à Alger en prévision de la tenue de cet événement, le ministre de la Pêche et des Productions halieutiques, Ahmed Badani, a affirmé que le salon a pris une envergure internationale avec la hausse significative du nombre de pays participants par rapport à l'édition précédente. Ainsi 16 pays prennent part à cet évènement d'envergure, dont la Mauritanie, l'Italie, le Japon, la Turquie, la Norvège, la France, l'Espagne, l'Arabie saoudite, Oman, la Tunisie, le Portugal, la Corée du Sud, le Venezuela. Ce qui distinguera cette édition, selon le ministre, c'est le fait qu'elle soit «numérique par excellence, en commençant par les inscriptions réalisées via la plateforme du salon». En marge de cette manifestation, a-t-il ajouté, «un concours pour les meilleurs projets dans le domaine de la pêche et de l'aquaculture sera organisé».

Source : Horizons 07.02.2024
Lien : https://www.horizons.dz/?p=78997

Production de poulets verts sans antibiotiques : L'expérience algérienne unique en Afrique

L'expérience algérienne dans la production du poulet vert sans résidus et sans antibiotiques, unique en Afrique, a fait l'objet, mardi à Alger, d'un colloque international, et ce, à l'initiative de la Sarl Plantaxion, spécialisée dans la fabrication de produits vétérinaires. «Nous avons mis au point une technologie avec l'utilisation de plantes naturelles pour rendre les animaux, issus de l'élevage, plus résistants et réduire ainsi le recours aux antibiotiques. Il s'agit de sortes de compléments alimentaires naturels qui renforcent l'immunité et les cellules des animaux. Ce qui permet aussi d'améliorer leur productivité», indique Estelle Pelzer, la représentante des laboratoires français Biodevas, versées dans les solutions phytogéniques 100% naturelles. La Sarl algérienne Plantaxion s'est inspirée de cette technologie, dans le cadre d'un partenariat conclu avec ces laboratoires, qu'elle a adaptée aux spécificités de l'élevage algérien, pour se lancer dans la production des poulets verts. «L'équipe de cette entreprise a réalisé un travail extraordinaire qui mérite d'être promu à l'international.

Source : Horizons 20.02.2024
Lien : https://www.horizons.dz/?p=85429

Ouverture du salon international de l'industrie de la boisson et des aliments liquides

Le ministre du Commerce et de la Promotion des exportations, Tayeb Zitouni, a procédé ce dimanche à l'inauguration de la 3ème édition du salon international de l'industrie de la boisson et des aliments liquides (BEVALG).
Le salon se tient du 4 au 7 février au Palais des expositions (Safex), situé à El Mohammadi, à l'est d'Alger. Il constitue une opportunité pour les professionnels du secteur afin de faire connaître leurs produits aux consommateurs.
Selon sa description officielle, il est précisé que ce salon est le seul de « cette envergure dans la région MEA » qui « offre une plateforme dynamique et exclusive aux exposants et aux visiteurs pour se connecter et découvrir les dernières tendances et innovations ».

Source : Ennahar 04.02.2024
Lien : https://www.ennaharonline.com/fr/ouverture-salon-international-lindustrie-la-boisson-et-des-aliments-liquides/

Agropack Expo : Le salon Se tiendra du 20 au 23 février au Palais des expositions d'Alger

La troisième édition du Salon international de l'agroalimentaire et de l'emballage « Agropack Expo », se tiendra du 20 au 23 février au Palais des expositions d'Alger, ont indiqué dimanche les organisateurs dans un communiqué.
Cette manifestation sera marquée par la participation de plus de 130 exposants nationaux et étrangers venant de plusieurs pays, dont l'Egypte, la Tunisie, l'Italie, la Belgique et la France, selon la même source.
« Agropack Expo sera un point de rencontre des acteurs économiques pour découvrir les dernières évolutions du secteur, de la matière première, des équipements, de la machinerie, des technologies utilisées dans le domaine de l'emballage de divers types tels que le carton, le papier, le plastique, le métal, ainsi que les produits alimentaires », précisent les organisateurs.

Source : Horizons 18.02.2024
Lien : https://www.horizons.dz/?p=83955

BANQUES ET FINANCES

L'Algérie augmente sa souscription au capital de la Banque africaine de développement

L'Algérie augmentera sa souscription au capital de la Banque africaine de développement (BAD) à hauteur de 36.617 actions supplémentaires, en vertu d'un décret présidentiel publié au Journal officiel (JO) n 11.
Il s'agit du décret présidentiel n 24-80, signé par le président de la République, M. Abdelmadjid Tebboune, le 14 février 2024, autorisant la souscription de l'Algérie aux actions de la BAD au titre du règlement sur la cession d'actions de la Banque.
Le versement de cette souscription sera opérée sur les fonds du Trésor public dans les formes prévues par les résolutions du Conseil des gouverneurs de la BAD datées du, respectivement, 29 mai 1998, 27 mai 2010, 31 octobre 2019 ainsi que la résolution du Conseil d'administration de la banque du 21 novembre 2023, précise la même source.

Source : Radio Algérienne 27.02.2024
Lien : https://news.radioalgerie.dz/fr/node/41286

Quatrième conférence africaine sur la gestion des finances publiques : Faid insiste sur la coopération continentale

L'Algérie a abrité, mardi, de la quatrième conférence africaine sur la gestion des finances publiques, organisée par l'Ordre national des experts-comptables. Cet événement annuel met en lumière des axes majeurs, tels que le renforcement de la gestion des finances publiques en Afrique, l'amplification de la voix du continent dans la normalisation internationale et l'amélioration de la responsabilité du secteur public à travers la comptabilité d'exercice.
L'objectif fondamental de cette conférence est d'atteindre une convergence technique optimale avec les acteurs des finances publiques dans le but de soutenir la relance économique et le développement durable du continent.
Dans son discours d'ouverture, le Ministre des Finances, Laaziz Faid, a souligné « l'engagement de l'Algérie envers le continent africain », le considérant comme «une priorité dans la politique étrangère du pays ». Il a ainsi mis en avant « les efforts diplomatiques déployés pour assurer une présence active à la fois sur le plan continental et international ».

Source : Horizons 20.02.2024
Lien : https://www.horizons.dz/?p=85424

Alors que la circulation fiduciaire hors banques a augmenté de 8,6% : Baisse de 16,4% de la liquidité bancaire à septembre 2023

Dans sa note de conjoncture sur les tendances monétaires et financières pour les neuf premiers mois de l'année écoulée, la Banque d'Algérie fait état d'une baisse de 16,4% du niveau de la liquidité bancaire qui est passé à 1644,1 milliards de dinars en septembre 2023 contre 1966,4 mds de dinars à la fin décembre 2022.
Sur les neuf mois de l'année, le niveau de la liquidité a évolué en dents de scie en affichant durant le premier trimestre 2023, une hausse de 25,9% puis une chute de 43,9% au deuxième trimestre, et ce, en réaction au relèvement du taux de la réserve obligataire, suivie par une remontée de 17,6% durant le troisième trimestre.
La Banque d'Algérie rappelle dans sa note qu'elle a maintenu durant les trois trimestres le niveau de son taux directeur à 3% alors qu'elle a opéré une augmentation du taux de réserves obligataires de 2% à 3% en avril 2023.

Notons par ailleurs qu'à la fin septembre de l'année écoulée, la masse monétaire M2 s'est établit à 24 368,2 mds de dinars contre 22 964,5 mds de dinars à la fin 2022, soit en hausse de 6,11%, conjuguée à une hausse de 6,21% de la monnaie M1 et de 5,91% de la quasi monnaie.

Source : El Watan 07.02.2024

Lien : https://elwatan-dz.com/alors-que-la-circulation-fiduciaire-hors-banques-a-augmente-de-86-baisse-de-164-de-la-liquidite-bancaire-a-septembre-2023

Croissance des crédits à l'économie de 5,82% à fin septembre 2023

Le montant des crédits accordés à l'économie a atteint 10.703,64 milliards de dinars (DA) à fin septembre 2023, soit une hausse de 5,82% par rapport à décembre 2022 (10.115,24 milliards DA), a indiqué la Banque d'Algérie (BA), dans une note de conjoncture publiée ce lundi.

Les stocks des crédits octroyés à l'économie sont réparties entre celui accordé par les banques publiques avec 9.124,94 milliards DA à fin septembre 2023 (+ 5,44% par rapport à fin 2022), et le stock des crédits octroyés par les banques privées, qui s'est élevé à 1.575,71 milliards DA (+8,04 %), selon la note de la BA.

L'encours des crédits accordés au secteur public a atteint 4.553,7 milliards DA à fin septembre 2023 (+4,67%), au moment où le stock des crédits accordés au secteur privé, y compris les ménages, a atteint 6.149,94 milliards DA (dont 1.185,46 milliards DA aux ménages), soit une croissance de 6,69%.

Source : Radio Algérienne 05.02.2024

Lien : https://news.radioalgerie.dz/fr/node/40098

Finance islamique : Près de 624 milliards de DA collectés par les banques à fin juin 2023

Les dépôts de la finance islamique ont atteint un montant de 623,83 milliards DA à fin juin 2023, collectés par 741 guichets bancaires dédiés à cette activité à travers le territoire national, a indiqué la Banque d'Algérie (BA) dans une note de conjoncture publiée ce lundi.

« Le volume des dépôts de la finance islamique au niveau des banques est passé de 546,69 milliards DA en 2022 pour atteindre 623,83 milliards DA à fin juin 2023, soit une hausse de 14,11% entre fin 2022 et fin juin 2023 », a précisé la BA dans sa note. A fin juin 2023, elles sont 12 banques agréées qui opèrent dans la finance islamique, dont six banques publiques et six privées, souligne la même source, ajoutant que le nombre d'agences dédiées à cette activité est passé de 69 agences à fin 2022 à 75 agences à fin juin 2023, tandis que le nombre de guichets bancaires de la finance islamique a augmenté, en passant de 655 à 741 guichets à la même période.

Source : Horizons 07.02.2024

Lien : https://www.horizons.dz/?p=78452

Conférence internationale sur la finance islamique : Appel à la création d'une première banque islamique privée

Les participants à la 6e édition de la Conférence internationale sur la finance islamique, tenue à Tipasa, ont appelé à la création d'une banque islamique privée, après que l'Algérie eut réalisé de grandes avancées, en quatre ans, pour assurer un environnement approprié incitatif à l'industrie de la finance islamique. "Il existe une forte volonté politique pour encourager l'industrie d'une finance conforme aux dispositions de la Charia islamique", a indiqué le président du Haut conseil islamique (HCI), Bouabdallah Ghlamallah, lors des travaux de ce forum organisé par le laboratoire des études sur la finance islamique et le développement durable du Centre universitaire de Tipasa, estimant que "les conditions économiques en Algérie sont très propices au lancement de projets économiques conformes aux dispositions de la Charia islamique". Il a ajouté que le HCI œuvrait pour "assurer un environnement propice, à travers un accompagnement juridique, notamment concernant les dispositions compatibles avec les produits financiers islamiques fournis par les banques publiques. Une démarche majeure déjà concrétisée par l'Etat algérien durant ces quatre dernières années".

Source : El Moudjahid 27.02.2024

Lien : https://www.elmoudjahid.dz/fr/economie/conference-internationale-sur-la-finance-islamique-appel-a-la-creation-d-une-premiere-banque-islamique-privee-214010

Répartition des agences : Les points faibles du réseau bancaire

Le réseau bancaire en Algérie a très peu évolué durant les dernières années. Qu'on en juge ! Selon les statistiques de la Banque d'Algérie publiées sur son site durant la décennie 2009-2019, le changement est peu perceptible.

Sauf peut-être dans les grandes villes où l'activité économique est plus importante. Un tableau retraçant le nombre d'agences bancaires par wilaya durant cette période illustre l'effort fourni en matière d'implantation de nouvelles agences à travers le territoire national. A Adrar par exemple, le nombre d'agences est passé de 12 à 15 durant la décennie.

A Chlef, l'on est passé de 22 à 30, à Laghouat de 13 à 16, et Oum El Bouaghi de 20 à 24. Alger, Béjaïa, Blida, Bouira, Sétif et Oran sont les villes où un plus grand nombre d'agences a été créé durant cette dizaine d'années. A Illizi, le nombre a été porté de 6 à 7 agences. Tandis que dans les villes comme Bordj Badji Mokhtar, Ain Salah, In Guezzam, Djanet, El M'ghair, selon le tableau suscité, la représentation est tout simplement nulle.

Source : El Watan 12.02.2024

Lien : https://elwatan-dz.com/repartition-des-agences-les-points-faibles-du-reseau-bancaire

Entrée en bourse du CPA : Un baromètre de la réforme bancaire

Le ministre des Finances, Laaziz Faid, a affirmé que l'ouverture du capital du Crédit populaire d'Algérie (CPA) par son introduction en bourse participait à la réforme du secteur bancaire pour la consécration de la bonne gouvernance et de la transparence comme critères essentiels et la dynamisation de la Bourse d'Alger afin qu'elle contribue efficacement au financement de l'investissement.

Lors d'une rencontre organisée par le CPA, dimanche soir à Alger, autour de cette opération, il a estimé que l'ouverture du capital de cette banque publique revêtait «une importance capitale dans le renforcement de notre système financier, en ce qu'elle vise à réformer et à réorganiser le secteur bancaire dans notre pays pour consacrer la bonne gouvernance, la transparence et l'efficacité comme critères essentiels et réaliser le saut

qualitatif auquel aspire l'Algérie». Selon lui, l'introduction en bourse du CPA est de nature à «conférer à la Bourse d'Alger une nouvelle dynamique lui permettant de contribuer efficacement au financement de l'investissement». Cette opération «traduit la confiance dans les potentialités de notre économie et reflète la maturité de notre secteur financier et notre volonté de nous adapter aux évolutions économiques mondiales», a soutenu le ministre.

Source : El Moudjahid 12.02.2024

Lien : https://www.elmoudjahid.dz/fr/economie/entree-en-bourse-du-cpa-un-barometre-de-la-reforme-bancaire-213191

Introduction du CPA en Bourse : prolongation du délai de souscription jusqu'au 14 mars

Le délai de souscription au capital du Crédit populaire d'Algérie (CPA) dans le cadre de son introduction en Bourse a été prolongé jusqu'au 14 mars prochain. Initialement, il était fixé au 28 février en cours.

Selon le directeur général de la banque, Ali Kadri, la première phase de l'ouverture du capital du CPA s'étalera jusqu'au 14 mars prochain, soit une prolongation de 15 jours, après l'accord favorable de la Commission d'organisation et de surveillance des opérations de la Bourse (COSOB).

« Compte tenu de l'engouement constaté chez les investisseurs et les ménages, nous avons introduit une demande auprès de la COSOB pour une prolongation de 15 jours de l'opération », a-t-il déclaré notamment.

Pour rappel, l'ouverture du capital du CPA a pris effet le 30 janvier dernier, avec la mise en vente de 22 millions d'actions, dans une première phase, au prix de 2.300 DA par action.

Source : Ennahar 28.02.2024

Lien : https://www.ennaharonline.com/fr/introduction-cpa-en-bourse-prolongation-delai-souscription-jusquau-14-mars/

Tourisme : Signature d'une convention-cadre entre le CPA et le groupe HTT

Le groupe Hôtellerie, Tourisme et Thermalisme (HTT) a signé, mardi à Alger, une convention-cadre avec le Crédit Populaire d'Algérie visant à renforcer leur partenariat pour le redressement et l'accompagnement des établissements hôteliers et touristiques relevant de son portefeuille.

Le document qui a été paraphé à l'hôtel El Marsa de Sidi Fredj par le directeur général du CPA, Ali Kadri et le PDG du groupe HTT, Ammar Guellati, a pour objectif principal de soutenir les actions de coopération entre la banque et le groupe publique dans le but du redressement des établissements hôteliers et touristiques confrontés à une situation financière difficile, a-t-on expliqué lors de la cérémonie de signature.

« Dans le cadre de cet accord stratégique, les entreprises du portefeuille du groupe HTT bénéficieront de facilitations adaptées à leurs difficultés de trésorerie, notamment à travers le rééchelonnement des crédits », a expliqué M. Kadri, assurant également l'engagement du CPA à satisfaire les besoins d'exploitation et d'investissement avec la possibilité de bénéficier de financements complémentaires.

Source : Horizons 27.02.2024

Lien : https://www.horizons.dz/?p=88631

"Algerian union bank" inaugure une nouvelle agence commerciale en Mauritanie

L'Algerian union bank (AUB) a inauguré, mercredi, sa nouvelle agence commerciale à Nouadhibou (Mauritanie) dans l'objectif de fournir des services de proximité, renforcer les échanges commerciaux et promouvoir la dynamique économique entre les deux pays frères. La nouvelle agence a été inaugurée officiellement par le président du conseil d'administration de l'AUB, Ali Kadri en présence du Consul d'Algérie à Nouadhibou, Mehibel Abdessalem, de cadres de la banque, du Conseiller du wali de Dakhlet Nouadhibou, chargé des affaires économiques et du développement local, Cheikh Sid Ahmed Ould Mohamed Abdallah, du Gouverneur de Nouadhibou, Sid Ahmed Ould Ahouibib et du maire de la commune de Nouadhibou, Ghassem Ould Blali. Dans son allocution, M. Kadri a souligné "la détermination des autorités algériennes à renforcer les relations de coopération avec la Mauritanie, dans tous les domaines, notamment ceux relatifs au développement et à l'économie".

Source : Ennahar 14.02.2024

Lien : https://www.ennaharonline.com/fr/algerian-union-bank-inaugure-une-nouvelle-agence-commerciale-en-mauritanie/

Finance islamique : La CNEP-Banque lance trois nouveaux produits

La CNEP-Banque a annoncé, jeudi, le lancement de trois (03) nouveaux produits de la finance islamique selon la formule « Mourabaha ». « La CNEP-Banque franchit une nouvelle étape dans le domaine de la finance islamique avec le lancement de trois (03) nouveaux produits suivant la formule Mourabaha », a-t-elle affirmé dans un communiqué, précisant qu'il s'agit de « Tamwil MASKANE pour l'achat d'un logement, Tamwil MAHALLAT et Tamwil ARADI pour l'achat d'un local à usage commercial ou professionnel ou pour l'achat d'un terrain ». « Cette nouvelle offre confirme notre engagement à fournir, à notre clientèle, des solutions financières conformes aux principes de la Chariaa Islamique », ajoute la banque publique, en assurant qu'elle reste déterminée à fournir des services financiers de qualité et à promouvoir une finance éthique.

Source : Horizons 22.02.2024

Lien : https://www.horizons.dz/?p=86299

La Cnep-Banque lance un produit dédié à la sécurité et le confort domestique

La Cnep-Banque a lancé un nouveau produit dédié à la sécurité et au confort domestique. Il permet aux citoyens de bénéficier d'un financement pour l'acquisition et l'installation de système de chauffage central au niveau de leurs foyers.

Baptisé « Sérénité », ce nouveau produit est « une réponse concrète aux besoins des citoyens en matière de sécurité et de confort domestique », assure cette banque publique dans un communiqué rendu public ce lundi.

Le montant du crédit peut aller jusqu'à 400.000 DA, avec une période de remboursement étalée sur 48 mois, un taux d'intérêt compétitif de 4%, frais de dossier à 00,00 DA et sans garantie.

Source : Ennahar 12.02.2024

Lien : https://www.ennaharonline.com/fr/la-cnep-banque-lance-produit-dedie-a-la-securite-et-confort-domestique/

Demande de financement en ligne : La BDL lance une plateforme numérique

La Banque de développement local (BDL) a lancé une plateforme numérique dédiée à la demande de financement en ligne pour plus de transparence et de flexibilité, a-t-elle indiqué dimanche un communiqué.
Destinée à la clientèle de la banque, professionnels, particuliers et sociétés, la plateforme permettra de contracter des financements de façon simple et rapide via le site de la banque www.bdl.dz ou bien à travers l'application mobile DIGITBDL disponibles 24h/24 et 7j/7, précise le communiqué. Pour ce qui est des crédits classiques, la demande de financement à distance concerne les crédits de consommation, d'investissement, les crédits pour les PME, les micro-entreprises, les grandes entreprises, les start-up et les crédits pour la promotion touristique. Concernant le financement islamique, la demande à distance concerne les particuliers pour les formules Mourabaha consommation, Mourabaha véhicule et la location-vente pour l'achat d'un foncier.

Source : Horizons 11.02.2024
Lien : https://www.horizons.dz/?p=81012

Pêche et aquaculture : Convention BNA-CAPA pour financer les investisseurs et les professionnels

La Banque nationale d'Algérie (BNA) et la Chambre algérienne de la pêche et de l'aquaculture (CAPA) ont signé, dimanche à Oran, une convention portant financement des investisseurs et professionnels du secteur, a indiqué cette banque publique dans un communiqué. La convention a été signée au Centre des convention d'Oran, en marge de la tenue de la 9ème édition du Salon international de la pêche et de l'aquaculture (SIPA 2024), par le directeur général de la BNA, Mohammed Lamine Lebbou, et le directeur général de la CAPA, Nabil Aouiche, en présence du ministre de la Pêche et des Productions halieutiques, Ahmed Badani et le wali d'Oran, Said Sayoud. Elle permet de mettre à la disposition, par la Banque, au profit des investisseurs et des professionnels du secteur de la pêche et de l'aquaculture des solutions destinées à couvrir leurs besoins de financement, aussi bien en investissement qu'en exploitation, selon le communiqué.

Source : Horizons 11.02.2024
Lien : https://www.horizons.dz/?p=81026

Conférence internationale sur la finance islamique : Appel à la création d'une première banque islamique privée

Les participants à la 6e édition de la Conférence internationale sur la finance islamique, tenue à Tipasa, ont appelé à la création d'une banque islamique privée, après que l'Algérie eut réalisé de grandes avancées, en quatre ans, pour assurer un environnement approprié incitatif à l'industrie de la finance islamique. "Il existe une forte volonté politique pour encourager l'industrie d'une finance conforme aux dispositions de la Charia islamique", a indiqué le président du Haut conseil islamique (HCI), Bouabdallah Ghlamallah, lors des travaux de ce forum organisé par le laboratoire des études sur la finance islamique et le développement durable du Centre universitaire de Tipasa, estimant que "les conditions économiques en Algérie sont très propices au lancement de projets économiques conformes aux dispositions de la Charia islamique". Il a ajouté que le HCI œuvrait pour "assurer un environnement propice, à travers un accompagnement juridique, notamment concernant les dispositions compatibles avec les produits financiers islamiques fournis par les banques publiques. Une démarche majeure déjà concrétisée par l'Etat algérien durant ces quatre dernières années".

Source : El Moudjahid 27.02.2024
Lien : https://www.elmoudjahid.dz/fr/economie/conference-internationale-sur-la-finance-islamique-appel-a-la-creation-d-une-premiere-banque-islamique-privee-214010

Caisse de garantie des marchés publics : Ouverture de deux fenêtres islamiques à Oran et Constantine

La Caisse de garantie des marchés publics (CGMP) a annoncé, mardi dans un communiqué, l'ouverture de deux nouvelles fenêtres islamiques au niveau de sa direction régionale de l'Ouest (wilaya d'Oran) et à l'Est (wilaya de Constantine). L'ouverture de ces deux nouvelles fenêtres islamiques intervient après celles créées au niveau des wilayas de Ouargla et d'Alger, et s'inscrivent dans le cadre de la couverture complète de l'activité de la finance islamique de la Caisse sur l'ensemble du territoire national, précise le communiqué. La CGMP rappelle que le service qu'elle propose via sa fenêtre islamique concerne les cautions bancaires utilisées dans les marchés publics sous l'appellation de « KHITAB ELDHAMANE » qui a obtenu le certificat de conformité charaîque le 18 juin 2023 sous le numéro 123/2023, émis par le Haut conseil islamique, ce qui fait de la Caisse la première institution financière à obtenir la possibilité de commercialiser ce produit conformément aux lois en vigueur, ainsi qu'aux normes charaîques, explique la même source.

Source : Horizons 13.02.2024
Lien : https://www.horizons.dz/?p=81975

Bourse d'Alger : avantages financiers et fiscaux pour les sociétés introduites et les actionnaires

Intervenant lors d'une Journée parlementaire organisée par l'Assemblée populaire nationale (APN), sous le signe "La Bourse d'Alger entre réalité et attentes, dans le développement de l'économie nationale", M. Benmouhoub a précisé qu'il "est nécessaire de valoriser les incitations inédites décidées par l'Etat, compte tenu du rôle majeur du marché financier dans le financement du développement économique. Le système fiscal algérien encourage, selon le même responsable, l'augmentation du nombre de sociétés introduite en Bourse, à travers plusieurs avantages fiscaux dédiés à chaque société introduite, dont l'exonération de la marge bénéficiaire relative aux actions vendues, l'exonération des droits d'inscription, la réduction de l'impôt sur les bénéfices totales des sociétés d'un taux équivalent à celui de l'ouverture du capital de la société, et ce, pour une période de 5 ans à partir de la date de son introduction.

Source : APS 29.02.2024
Lien : https://www.aps.dz/economie/167509-bourse-d-alger-avantages-financiers-et-fiscaux-uniques-pour-les-societes-introduites-et-les-actionnaires

Finances : Signature d'une convention de partenariat entre la CAAT et le Fonds algérien des start-up

Une convention entre la Compagnie algérienne des Assurances (CAAT) et le Fonds algérien des start-up (ASF), a été signée, lundi à Alger, permettant d'assurer une couverture adaptée à la nature des start-up dans le domaine des assurances, au profit des bénéficiaires des financements de l'ASF. La convention a été signée par le Président-directeur général (P-dg) de la CAAT, Nacer Sais et le directeur général de l'ASF, Okba Hachani, en présence du ministre des Finances, Laaziz Faid et la secrétaire générale du ministère de l'Economie de la connaissance, des Start-up et des Micro-entreprises, Nassima Arhab. Elle tend essentiellement à servir de trait d'union entre l'ASF et la CAAT pour faciliter les procédures permettant de bénéficier des solutions relatives à la couverture d'assurance conçue spécialement pour les start-up, dont l'activité est caractérisée par la présence de plusieurs risques.

Source : Horizons 13.02.2024
Lien : https://www.horizons.dz/?p=81965

Algérie Poste-SAA : Contrat de paiement des indemnités d'assurances dans les établissements postaux

Algérie Poste (AP) et la Société nationale d'assurances (SAA) ont signé, dimanche à Alger, un contrat de prestation de paiement des indemnités d'assurances au niveau des établissements postaux, indique un communiqué d'AP. Le contrat a été signé par le directeur général d'Algérie Poste, Louaï Zidi, et le président directeur général de la SAA, Youcef Benmicia, lors d'une cérémonie qui s'est tenue au siège de la direction générale de la SAA. Ce contrat porte sur la prestation de paiement des indemnités d'assurances aux bénéficiaires non détenteurs de CCP (Compte Courant Postal) au niveau des bureaux de poste à travers le territoire national, précise la même source, ajoutant que cette collaboration entre AP et la SAA « vise à faciliter et sécuriser les paiements des indemnités d'assurances, offrant ainsi un service plus accessible et efficace aux assurés ».

Source : Horizons 11.02.2024
Lien : https://www.horizons.dz/?p=81142

Organisation des assurances africaines - Union générale arabe des assurances : Accord de partenariat

Lors de la 34e conférence de l'Union générale arabe des assurances, qui s'est tenue à Mascate (Oman) du 18 au 21 février 2024, marquant également son soixantième anniversaire, Chérif Benhabiles, directeur général de la Caisse nationale de mutualité agricole (CNMA) et président de l'Organisation des assurances africaines, et Chakib Abou Zaid, secrétaire général de l'Union générale arabe des assurances, ont procédé à la signature d'une convention de partenariat historique. Fruit d'une étroite collaboration, cette convention vise à créer un espace de communication favorisant l'échange d'expériences et la mise en place d'actions communes entre les deux organisations. L'objectif principal étant de promouvoir le secteur des assurances dans les pays arabes et africains en encourageant des initiatives novatrices et la conception de produits d'assurance adaptés aux évolutions rapides de l'environnement économique. La signature de cette convention marque une étape importante vers un avenir prometteur où les deux organisations uniront leurs forces pour relever les défis communs et exploiter les opportunités uniques qui se présentent à elles.

Source : El Moudjahid 19.02.2024
Lien : https://www.elmoudjahid.dz/fr/economie/organisation-des-assurances-africaines-union-generale-arabe-des-assurances-accord-de-partenariat-213561

Souscriptions auprès d'El-Djazaïr Takaful : 76 millions de dinars en 2023

Le volume des souscriptions auprès d'El-Djazair Takaful a atteint plus de 76 millions DA en 2023, sachant que l'activité de l'assurance Takaful a été lancée en Algérie en février 2023, a annoncé le PDG de la compagnie, Mahfoud Ziane Bouziane. Dans une déclaration à l'APS, M. Bouziane a précisé que l'année dernière, la compagnie "a su gagner la confiance de plus de 2.100 souscripteurs, tous types d'assurance confondus", atteignant ainsi "un volume de souscriptions de plus de 76 millions DA". Il a en outre fait état de "l'indemnisation de plus de 80 dossiers d'accidents déclarés sur 100", qualifiant les chiffres réalisés de "très encourageants", d'autant que la compagnie, a-t-il dit, a constaté "un engouement des citoyens et des opérateurs pour l'assurance Takaful, qui est conforme aux préceptes de la charia". Le même responsable a fait savoir que cette activité avait été réalisée à travers 10 agences ouvertes en 2023 dans différentes régions du pays, indiquant que la compagnie envisageait de "doubler" le nombre d'agences en 2024, tout en proposant de "meilleurs services". Selon lui, la relance de l'industrie automobile en Algérie "boostera" la finance islamique et l'assurance Takaful.

Source : El Moudjahid 18.02.2024
Lien : https://www.elmoudjahid.dz/fr/economie/souscriptions-aupres-d-el-djazair-takaful-76-millions-de-dinars-en-2023-213510

Assurances : Signature d'une convention de coopération entre l'OAA et l'UGAA

L'Organisation des assurances africaines (OAA) a signé, lundi à Mascate, une convention avec l'Union générale arabe des assurances (UGAA), visant à renforcer la coopération entre les deux entités afin de promouvoir le secteur des assurances dans la région africaine et arabe, a indiqué la Caisse nationale de mutualité agricole (CNMA) dans un communiqué. Cette convention a été paraphée par le directeur général de la CNMA et actuel président de l'OAA, Cherif Benhabiles, et le Secrétaire général de l'UGAA, Chakib Abou Zaid, en marge de la 34e conférence de l'institution panarabe, qui se tient à la capitale omanaise du 18 au 21 février, marquant également son 60e anniversaire. Selon le communiqué, cette convention vise à créer un espace de communication favorisant l'échange d'expériences et la mise en place d'actions communes entre les deux organisations, et ce, dans l'objectif de promouvoir le secteur des assurances dans les pays africains et arabes en encourageant des initiatives novatrices et la conception de produits d'assurance adaptés aux évolutions rapides de l'environnement économique.

Source : Horizons 19.02.2024
Lien : https://www.horizons.dz/?p=84573

Economie

LF 2024 : plusieurs dispositions pour assurer les ressources fiscales au profit des collectivités locales

La directrice générale des impôts, Amel Abdellatif, a assuré, mardi à Alger, que la loi de Finances (LF) pour 2024 comporte plusieurs dispositions pour assurer les ressources fiscales au profit des collectivités locales.
Ces dispositions permettent de maintenir le niveau des recettes au profit des collectivités locales notamment à travers la caisse de solidarité et de garantie qui leur est dédiée, et ce, même après la suppression de la taxe sur l'activité professionnelle (TAP), a affirmé Mme Abdellatif, lors d'une journée d'information organisée par l'Université Alger 3 sur les nouvelles mesures fiscales de la LF 2024.
« L'annulation de la TAP a pour objectif de réduire la pression fiscale sur les entreprises. Cette suppression a été largement compensée, notamment par la taxe sur les produits pétroliers », a-t-elle souligné, selon l'agence APS.
En effet, la DGI a indiqué que la TAP pouvait représenter 165 milliards de DA pour 2024 si elle avait été maintenue, tandis que le produit de la taxe sur les produits pétroliers est estimé à hauteur de 187 milliards de DA, « ce qui couvre la moins-value pour les collectivités locales ».

Source : AlgérieEco 20.02.2024
Lien : https://www.algerie-eco.com/2024/02/20/lf-2024-plusieurs-dispositions-pour-assurer-les-ressources-fiscales-au-profit-des-collectivites-locales/

Conseil des ministres - Ressources hydriques, agriculture, numérisation, éducation et hadj : Focus sur cinq dossiers

Le président de la République, Chef suprême des Forces armées, ministre de la Défense nationale, M. Abdelmadjid Tebboune, a présidé, hier, une réunion du Conseil des ministres, consacrée à des exposés liés à plusieurs secteurs, a indiqué un communiqué du Conseil des ministres.
Cette réunion a été consacrée à des exposés sur les statuts et le régime indemnitaire des corps spécifiques de l'Éducation nationale, le rapport d'étape sur la stratégie de numérisation, la nouvelle mission de ce qui était appelé «fermes-pilotes», la stratégie du secteur de l'Hydraulique sur l'eau potable et les eaux usées, et un état des lieux en prévision du hadj 2024.
Après présentation de l'ordre du jour de la réunion et de l'activité du gouvernement pour ces deux dernières semaines, par le Premier ministre, et suite aux interventions de Messieurs les ministres, Abdelmadjid Tebboune a donné une série d'instructions et de directives concernant les dossiers traités.

Source : El Moudjahid 19.02.2024
Lien : https://www.elmoudjahid.dz/fr/l-evenement/conseil-des-ministres-ressources-hydriques-agriculture-numerisation-education-et-hadj-focus-sur-cinq-dossiers-213548

APN : Faid présente le projet de loi portant règlement budgétaire de l'exercice 2021

Le ministre des Finances, Laaziz Faid, a présenté, mardi devant les députés de l'Assemblée populaire nationale (APN), le projet de loi portant règlement budgétaire pour l'exercice 2021, lequel a enregistré des recettes ayant dépassé le montant prévu de plus de 10%.
Lors d'une plénière présidée par M. Brahim Boughali, président de l'Assemblée, en présence de la ministre des Relations avec le Parlement, Besma Azouar, M. Faid a affirmé que le projet de loi portant règlement budgétaire pour l'exercice 2021, élaboré dans le cadre des réformes liées à la maitrise des dépenses publiques à moyen terme, avait révélé une hausse des recettes budgétaires de 10,67% comparé aux prévisions de la loi de finances complémentaire (LFC) de la même année.
Selon les chiffres présentés par le ministre, les recettes budgétaires se sont élevées à 5.900,63 milliards (mds) de DA à fin décembre 2021, dont 3.973,58 mds de DA liées aux ressources ordinaires et 1.927,05 mds de DA à la fiscalité pétrolière.

Source : Horizons 27.02.2024
Lien : https://www.horizons.dz/?p=88785

Examen des conditions de cession de capital des sociétés exerçant dans un secteur stratégique

Le Gouvernement a examiné, lors de sa réunion tenue lundi sous la présidence du Premier ministre, Nadir Larbaoui, un avant-projet de texte réglementaire fixant les conditions de cession des actions ou des parts sociales du capital social des sociétés de droit algérien exerçant dans l'un des secteurs stratégiques.
Selon un communiqué des services du Premier ministre, ce nouveau texte s'inscrit « dans le cadre de la mise en œuvre des directives du président de la République, relatives au parachèvement de la promulgation des textes réglementaires relatifs à l'investissement ». L'avant-projet de ce texte réglementaire intervient conformément aux dispositions de l'article 52 de la loi de finances complémentaire de 2020, précise la même source.
L'article en question stipule : « Toute cession de parts par des parties étrangères à d'autres parties étrangères, du capital social d'une entité de droit algérien exerçant dans l'une des activités stratégiques (…), est soumise à autorisation du Gouvernement. »

Source : AlgérieEco 12.02.2024
Lien : https://www.algerie-eco.com/2024/02/12/examen-des-conditions-de-cession-de-capital-des-societes-exercant-dans-un-secteur-strategique/

Commerce : Quatre principaux axes de la stratégie du secteur pour 2024

Lors d'une séance d'audition devant les membres de la commission des affaires économiques, du développement, de l'industrie, du commerce et de la planification à l'Assemblée populaire nationale (APN), présidée par Toufik Guerrache, président de la commission, en

présence de la ministre des Relations avec le Parlement, Basma Azouar, le ministre du Commerce et de la Promotion des exportations, Tayeb Zitouni, a présenté les quatre principaux axes de la stratégie du secteur pour 2024, à savoir la régulation de l'approvisionnement du marché en produits de large consommation, l'encadrement du commerce extérieur, le contrôle économique et la numérisation du secteur.
A cet égard, le ministre a affirmé que la feuille de route du secteur comprenait le lancement de la deuxième opération de recensement des capacités productives nationales, le parachèvement de l'élaboration d'un fichier national numérisé des produits alimentaires de large consommation, outre la mise en place d'un système de suivi périodique des stocks des matières premières, alimentaires et agricoles de large consommation, en coordination avec les départements ministériels concernés.

Source : Horizons 20.02.2024
Lien : https://www.horizons.dz/?p=85402

APN, Adoption de l'ordonnance 66-156 portant Code pénal : la protection des personnes et des biens Renforcée

Le projet de loi modifiant et complétant l'ordonnance 66-156 du 8 juin 1966 portant Code pénal a été adopté, hier, à l'APN, lors d'une séance plénière présidée par Ibrahim Boughali, en présence du ministre de la Justice, garde des Sceaux, Abderrachid Tabi et de la ministre des Relations avec le Parlement, Basma Azouar. Dans une allocution prononcée au terme de l'opération de vote, le ministre de la Justice a souligné que l'adoption du texte témoigne du vif intérêt des députés pour la sécurité de la société et la protection des personnes et des biens contre les différentes formes de criminalité. M. Abderrachid Tabi a également relevé que «ces nouvelles dispositions viennent accompagner le développement de l'Algérie dans le respect de l'héritage civilisationnel, culturel et religieux de notre pays». Il s'agit également et en même temps de prendre toutes les mesures optimisant la lutte contre les diverses nouvelles formes de criminalité, dans le but d'assurer un environnement sûr au citoyen algérien mais aussi de pouvoir bénéficier d'une «législation moderne et avancée pour les années à venir», a-t-il affirmé.

Source : El Moudjahid 26.02.2024
Lien : https://www.elmoudjahid.dz/fr/actualite/apn-adoption-de-l-ordonnance-66-156-portant-code-penal-la-protection-des-personnes-et-des-biens-renforcee-213975

Douanes : le plan d'action 2024 au centre d'une réunion présidée par ministre des Finances

Le ministre des Finances, Laaziz Faid, a présidé lundi à Alger une réunion de coordination avec la Direction générale des douanes (DGD), consacrée principalement à la présentation du plan d'action de cette structure pour l'année 2024, a indiqué le ministère dans un communiqué. Outre le directeur général des douanes, le général-Major Abdelhafid Bakhouche et son encadrement, cette réunion tenue au siège de la DGD, a vu la participation par visioconférence des directeurs régionaux des douanes.
La réunion a eu pour objectif de présenter le plan d'action de la DGD pour l'année 2024, « mettant en avant une vision claire : une douane numérique et performante au service de l'économie et du citoyen », selon le communiqué.
Dans son discours, le ministre a souligné l'importance d'impliquer les responsables régionaux pour assurer une transmission au niveau national des directives.

Source : AlgérieEco 27.02.2024
Lien : https://www.algerie-eco.com/2024/02/27/douanes-le-plan-daction-2024-au-centre-dune-reunion-presidee-par-ministre-des-finances/

Réunion du Gouvernement : examen de l'avant-projet de loi portant code de la route

Le Premier ministre, M. Nadir Larbaoui, a présidé mercredi une réunion du Gouvernement, consacrée à l'examen de l'avant-projet de loi portant code de la route et à des exposés relatifs aux secteurs de la numérisation, du travail et de l'enseignement supérieur, indique un communiqué des Services du Premier ministre.
« Le Premier ministre, Nadir Larbaoui, a présidé, ce mercredi 21 février 2024, une réunion du Gouvernement consacrée à l'examen de l'avant-projet de loi portant code de la route, visant à définir les règles relatives à l'organisation de la circulation routière et les éléments de la stratégie nationale de sécurité et de prévention des accidents de la route », selon le communiqué.

Source : AlgérieEco 21.02.2024
Lien : https://www.algerie-eco.com/2024/02/21/reunion-du-gouvernement-examen-de-lavant-projet-de-loi-portant-code-de-la-route/

Réutilisation des eaux épurées : L'exécution de la première tranche du programme spécial de 34 MDS de DA entamée

Le secteur de l'Hydraulique a élaboré un programme spécial adopté par les pouvoirs publics pour la réutilisation des eaux épurées, dont la première tranche, d'un montant de 34 MDS de DA, a été approuvée, a indiqué, jeudi à Alger, le ministre de l'Hydraulique, Taha Derbal. Auditionné par la Commission Habitat, équipement, hydraulique et aménagement du territoire à l'Assemblée populaire nationale (APN), lors en présence de la ministre des Relations avec le Parlement, Mme Bessma Azouar, le ministre a précisé que ce programme intervient en application des décisions du président de la République, M. Abdelmadjid Tebboune, prises lors de la réunion du Conseil des ministres tenue au mois de novembre 2023, relatives à l'augmentation de la capacité d'épuration et de récupération des eaux usées, avec un objectif d'exploitation fixé à 60% de la quantité produite. Pour cela, un plan de réutilisation des eaux épurées a été mis en place, basé sur deux axes, relatifs à l'augmentation du taux des eaux épurées et à leur réutilisation.

Source : Horizons 08.02.2024
Lien : https://www.horizons.dz/?p=79980

Collecte de déchets : 43 produits concernées par les avantages fiscaux

Les personnes physiques exerçant des activités de collecte de déchets recyclables bénéficieront d'exonération et d'allégements fiscaux et cela pour 43 produits recyclables, selon un décret exécutif publié au Journal officiel n8. Il s'agit du décret exécutif n 24-61, signé par le Premier ministre, M. Nadir Larbaoui, le 29

janvier dernier, fixant les produits recyclables et les modalités de mise en œuvre de l'exonération et des allègements fiscaux accordés au profit des personnes physiques exerçant des activités de collecte de déchets recyclables. Bénéficient de l'exonération et des allègements fiscaux accordés en matière d'impôt forfaitaire unique, les personnes physiques exerçant les activités de collecte du papier usagé et déchets ménagers ainsi que les autres déchets recyclables figurants sur la liste des produits et déchets recyclables concernés par ces avantages fiscaux jointe en annexe du décret et qui comporte 43 catégories de produits, selon le texte.

Source : Horizons 07.02.2024
Lien : https://www.horizons.dz/?p=78879

Foncier économique : l'AAPI lance un service en ligne pour le dépôt et la gestion des demandes

L'Agence Algérienne de la Promotion de l'Investissement (AAPI), a lancé jeudi à Alger, un service, en ligne, dédié au dépôt des demandes d'octroi du foncier économique relevant du domaine privé de l'Etat pour réaliser et gérer des projets d'investissement, via la plateforme numérique de l'Investisseur. La cérémonie de lancement s'est déroulée en présence du ministre des Finances, Laaziz Faid, du conseiller du Premier ministre, Rafik Bouklia-Hassane ainsi que des représentants des organisations patronales. Dans une allocution prononcée à cette occasion, le Directeur général de l'AAPI, Omar Rekkache, a indiqué que le lancement de ce service constituait "une étape charnière qui marquera le début de la mise en œuvre des réformes profondes concernant l'un des dossiers les plus complexes, ayant souvent préoccupé les investisseurs et les porteurs de projets et entravé les efforts de diversification de l'économie et des politiques de développement, à savoir la facilitation de l'accès au foncier économique destiné à l'investissement".

Source : Radio Algérienne 08.02.2024
Lien : https://news.radioalgerie.dz/fr/node/40279

Djelfa : Aoun remet des décisions d'exploitation à sept investisseurs

Le ministre de l'Industrie et de la Production pharmaceutique, Ali Aoun a présidé, hier mardi à Djelfa, la cérémonie de remise de décisions d'exploitation définitives et des décisions d'octroi du droit de concession à sept investisseurs activant dans divers secteurs industriels et de services.
Avant de procéder à la remise des décisions définitives aux investisseurs, à la salle de conférences du siège de la wilaya, le ministre a souligné que la wilaya de Djelfa recèle des ressources naturelles et humaines qui font d'elle une destination privilégiée pour l'investissement qui contribue à la création de richesses, au renforcement de la production industrielle nationale et à la création d'emplois.
Les projets en question concernent plusieurs secteurs, dont la production des pâtes, le conditionnement des légumineuses et des produits meuniers, outre les unités spécialisées dans l'industrie de briques et la transformation du plastique, ainsi que la formation et l'assemblage d'acier.

Source : Radio Algérienne 07.02.2024
Lien : https://news.radioalgerie.dz/fr/node/40201

CAGEX : Le capital porté à 10 milliards DA pour accompagner davantage les exportateurs

Le Directeur général de la Compagnie algérienne d'assurance et de garantie des exportations (CAGEX), Zohir Laïche, a déclaré, lundi à Oran, que le capital de la société a été porté à 10 milliards DA, début 2024, devant ainsi contribuer à un plus grand soutien aux exportateurs algériens. M. Laïche a indiqué, dans une déclaration à la presse en marge d'un séminaire régional des exportateurs de l'Ouest algérien, organisé par la Direction régionale du Commerce et de la promotion des exportations, que l'Etat a décidé de porter le capital de la société de 3 milliards DA à 10 milliards DA, dont 40% est une contribution du Trésor public, afin de faire face aux risques qui impactent l'économie du pays. Il a souligné que la CAGEX est à la disposition des exportateurs algériens, dans le cadre de la politique des pouvoirs publics visant à encourager les exportations hors hydrocarbures, à travers notamment l'assurance des produits exportés, en leur offrant une banque de données internationales sur différents établissements et opérateurs dans le monde à travers son adhésion au réseau international regroupant de grandes compagnies d'assurance internationales.

Source : Horizons 19.02.2024
Lien : https://www.horizons.dz/?p=84853

Evénements

Salon international du tourisme «SIAHA 2024» : Plus de 250 exposants attendus à la 14e édition

Plus de 250 exposants sont attendus à la 14ème édition du Salon international du tourisme, des voyages, transports et des équipements et services pour hôtels et restauration (SIAHA 2024), qui débutera le 20 février à Oran, a-t-on appris lundi auprès des organisateurs.
Plusieurs opérateurs algériens activant dans les secteurs du tourisme, du voyage, de l'hôtellerie et des transports, ainsi que leurs homologues de pays étrangers, à l'instar de la Tunisie, la Turquie, l'Egypte, l'Azerbaïdjan, la République Tchèque et le Qatar, prennent part à cette manifestation, organisée sous l'égide du ministère du Tourisme et de l'Artisanat et de la wilaya d'Oran.
Le Salon, qu'abritera le Centre des conventions d'Oran « Mohamed Benahmed », réunira également des spécialistes des centres de réservation, des banques, des sociétés d'assurance, des bureaux de tourisme et centres de coaching dans les métiers de l'hôtellerie et du tourisme, ainsi que des investisseurs dans le domaine des équipements hôteliers, selon la même source.

Source : Horizons 12.02.2024
Lien : https://www.horizons.dz/?p=81657

Salon de tourisme EMITT en Turquie : L'Algérie participe à la 27ème

L'Algérie participe à la 27ème édition du salon EMITT (East Mediterranean International Tourism and Travel Exhibition), prévue du 6 au 9 février en Turquie, afin de promouvoir la destination touristique Algérie, indique mardi un communiqué de l'Office national du tourisme (ONT). « L'Algérie participe pour la première fois aux activités de la 27ème édition du salon EMITT à Istanbul (Turquie), représentée par l'ONT et l'ONAT, ainsi que par une délégation d'opérateurs touristiques et de professionnels du secteur, et ce, du 6 au 9 février 2024 », note le communiqué.
Cette participation vise à s'ouvrir à de nouveaux marchés touristiques prometteurs et à promouvoir la destination touristique Algérie, tout en permettant aux opérateurs touristiques algériens d'établir des relations de travail et d'organiser des programmes touristiques, notamment après les mesures prises pour faciliter l'obtention de visas.

Source : Horizons 07.02.2024
Lien : https://www.horizons.dz/?p=78967

Tourisme : L'Algérie présente au «BIT Milan»

L'Algérie prend part à la Bourse internationale du tourisme «BIT Milan», organisée du 4 au 6 février à Milan (Italie), a indiqué hier un communiqué du ministère du Tourisme et de l'Artisanat.
La BIT «est un rendez-vous important qui a pour vocation de réunir tous les acteurs du secteur du tourisme» et constitue «un espace qui regroupe les investisseurs dans le domaine touristique et les professionnels pour tisser des relations d'affaires», précise la même source. A cet égard, «et en vue de promouvoir l'image touristique de l'Algérie et de permettre aux opérateurs touristiques algériens de mener à bien leurs activités de communication publicitaire et de marketing, un espace de 93 m2 a été réservé au pavillon algérien conçu de manière à mettre en avant la diversité touristique, culturelle et architecturale de la destination Algérie», ajoute le communiqué. A travers cet événement, le secteur du tourisme algérien tend à «mettre en valeur les atouts touristiques de l'Algérie et à intensifier les contacts avec les opérateurs touristiques étrangers présents et les médias assurant la couverture de cette manifestation, afin de leur fournir toutes les informations à même de promouvoir l'image touristique de l'Algérie», souligne la même source.

Source : El Moudjahid 04.02.2024
Lien : https://www.elmoudjahid.dz/fr/actualite/tourisme-l-algerie-presente-au-bit-milan-212749

Foire économique internationale « El-Mouggar-2024 » : Tindouf prête à abriter la manifestation

Toutes les dispositions d'organisation ont été prises par la wilaya de Tindouf pour abriter la 12eme édition de la manifestation économique internationale « El-Mouggar-2024 » prévue du 22 au 27 février courant dans la wilaya, à l'initiative de l'Agence Nationale de Promotion du Commerce Extérieur (ALGEX), a indiqué, samedi, la direction locale du commerce et de la promotion des exportations (DCPE).
Coïncidant cette année avec le lancement des projets prometteurs de développement dans la région, à savoir le mégaprojet industriel d'exploitation du gisement de Gara-Djebilet et la ligne ferroviaire, cette manifestation devra connaître une forte participation des entreprises économiques nationales et étrangères et des promoteurs économiques et commerciaux algériens aux côtés de leurs homologues africains, a précisé le DCPE, Karim Kadi.

Source : Horizons 10.02.2024
Lien : https://www.horizons.dz/?p=80616

Salon Mitidja pour la production et l'exportation : 70 opérateurs au rendez-vous

Soixante-dix (70) opérateurs économiques prendront part au troisième Salon régional Mitidja pour la production et l'exportation prévu lundi prochain à Blida, a-t-on appris jeudi auprès de la direction régionale du commerce et de promotion des exportations.
« Cette 3e édition verra la participation de 70 opérateurs économiques, issus en majorité de Blida, en plus de représentants de la wilaya d'Aïn Defla qui sera l'invitée d'honneur de l'événement », a indiqué à l'APS la directrice du secteur, Samia Abassa.
Cet événement économique rentrant dans le cadre du programme du ministère de tutelle visant à encourager les exportations hors hydrocarbures, comprend la tenue d'une exposition au complexe sportif « Mustapha Tchaker » pour faire connaître le produit local et sa qualité, selon la responsable. Mme Abassa a observé que le produit algérien est d'une qualité lui permettant de pénétrer le marché extérieur et d'être concurrentiel, notamment dans les secteurs de l'agroalimentaire, la cosmétique, les matériaux de construction et autres activités industrielles.

Source : Horizons 15.02.2024
Lien : https://www.horizons.dz/?p=83123

3e Foire algérienne de l'entrepreneuriat : 75 participants attendus à Annaba

Pas moins de 75 exposants, dont 30 startups, sont attendus à la 3ème « Foire Algérienne de l'Entrepreneuriat, Formation et Economie Numérique », prévue du 8 au 10 février à Annaba, ont annoncé lundi les organisateurs.
Au cours d'une conférence de presse à l'hôtel Sheraton, où se tiendra la Foire, Hamza Kermiche, le responsable de l'entreprise Galacticom, organisatrice de l'événement, a précisé que la Foire est sous le patronage du ministre de l'Economie de la connaissance, des Start-ups et des Micro-entreprises, de la ministre de la Numérisation et des Statistiques et du wali d'Annaba.
La Foire vise à « donner l'opportunité aux jeunes entrepreneurs, porteurs de projets et d'idées innovantes, de coordonner leurs efforts et de créer des partenariats à même de contribuer à la promotion d'un écosystème entrepreneurial efficace », a indiqué M. Kermiche, ajoutant qu'elle constituera « un espace vital pour promouvoir l'esprit entrepreneurial et consolider une culture de formation continue et de recours aux technologies modernes pour lancer des projets en ligne avec la stratégie de transition numérique du pays ».

Source : Horizons 07.02.2024
Lien : https://www.horizons.dz/?p=78306

Salon du Marketing : La troisième édition mardi à l'université d'Oran 2

La troisième édition du salon du Marketing organisée mardi par la Faculté des sciences économiques, commerciales et de gestion de l'Université d'Oran 2 « Mohamed Benahmed », verra la participation de près d'une trentaine d'entreprises et de partenaires économiques, a-t-on appris, lundi, auprès de cet établissement universitaire.
Cette manifestation est organisée par le département des Sciences Commerciales, en collaboration avec les laboratoires « Nouvelles Tendances et Définition des Politiques de Développement en Algérie » à l'Université d'Oran 2 et « Gestion des Entreprises et Développement Economique » à l'Université de la Formation Continue (UFC).
Le salon, qui vise à consolider la connaissance et l'innovation au sein de l'université, est également « une opportunité pour le renforcement des liens entre l'université, les étudiants, les jeunes diplômés et les partenaires socio-économiques », a-t-on ajouté.

Source : Horizons 07.02.2024
Lien : https://www.horizons.dz/?p=78182

Deuxième édition du Salon international de l'électroménager : Le marché local est largement couvert

La branche de l'électroménager en Algérie a connu un «progrès considérable», à travers l'«augmentation de ses capacités de production», permettant de «couvrir près de 83% des besoins du marché local». C'est ce qu'a déclaré, jeudi, le ministre de l'Industrie et de la Production pharmaceutique, Ali Aoun, en marge de l'ouverture de la deuxième édition du Salon international de l'électroménager, au pavillon U du palais des Expositions, Pins-Maritimes (Safex) à Alger. M. Aoun a, dans une allocution lue en son nom par la directrice générale du développement industriel au ministère, Amel Allam, souligné le rôle de cette filière ayant connu une «amélioration significative» en termes de «productivité» et de «qualité». Ce salon a pour objectif de promouvoir l'industrie des produits électroménagers algériens, d'encourager la production locale, à même de faciliter aux produits locaux d'y accéder sur les marchés étrangers, a-t-il informé, soulignant, dans ce contexte que cette filière se caractérise par la «diversité, la richesse et l'efficacité». D'autant plus que cette industrie connaît de jour en jour un «développement remarquable conforme au développement du marché mondial», a-t-il assuré.

Source : El Moudjahid 16.02.2024
Lien : https://www.elmoudjahid.dz/fr/economie/deuxieme-edition-du-salon-international-de-l-electromenager-le-marche-local-est-largement-couvert-213403

Protection des données : L'ANPDP accompagne les organismes publics et privés

L'Autorité nationale de protection des données à caractère personnel (ANPDP) a entamé, hier, avec les représentants du Premier ministère et du ministère de l'Intérieur, des Collectivités locales et de l'Aménagement du territoire, une série de tables rondes avec les organismes concernés par le traitement des données à caractère personnel, en vue de les accompagner et en adapter les activités avec les dispositions de la loi 18-07. Présidant l'ouverture de cette rencontre, Samir Bourehil a souligné que «l'Autorité accorde une importance à l'accompagnement des organismes tant publics que privés pour conformer ses activités en vue de protéger les données personnelles traitées suivant une approche participative impliquant l'ensemble des organismes concernés par les dispositions de la loi». Le directeur des affaires juridiques et de la conformité au niveau de l'ANPDP, Mohamed Zenim, a présenté, lors de cette rencontre, un exposé sur «l'activité et les missions de l'ANPDP, les dispositions de la loi 18-07, les engagements des responsables du traitement et les droits des personnes dont les données font l'objet de traitement».

Source : El Moudjahid 08.02.2024
Lien : https://www.elmoudjahid.dz/fr/actualite/protection-des-donnees-l-anpdp-accompagne-les-organismes-publics-et-prives-212930

Cosmetica Algérie : La deuxième édition prévue du du 21 au 24 février à Alger

La deuxième édition du Salon international des cosmétiques »Cosmetica Algeria » sera organisée du 21 au 24 février 2024 au pavillon Ahaggar au Palais des expositions à Alger, ont indiqué samedi, les organisateurs de l'évènement dans un communiqué. Pas moins de 150 exposants entre nationaux des secteurs privé et public et étrangers, venus de 15 pays, prendront part à cet événement et présenteront les derniers produits, ainsi que les dernières innovations dans ce domaine, précise la même source relevant que le salon constitue »une véritable plateforme d'échange et d'affaires des acteurs du secteur, un rendez-vous incontournable pour discuter des perspectives d'avenir ». Elle ajoute que »Cosmetica Algeria » est un salon professionnel dédié à l'industrie des cosmétiques et de la beauté, couvrant divers secteurs tels que les ingrédients, les matières premières, l'emballage, les machines et les équipements, les produits capillaires, les produits de beauté, les parfums, les produits organiques et naturels, entre autres.

Source : Horizons 17.02.2024
Lien : https://www.horizons.dz/?p=83425

Exposition spécifique des produits algériens à Nouakchott : Une brèche vers l'Afrique de l'Ouest

L'exposition spécifique des produits algériens, qui se tiendra à Nouakchott (Mauritanie) dans sa sixième édition, pourrait favoriser une ouverture de plus en plus élargie sur l'Afrique de l'Ouest. Cet événement, qui se déroulera du 29 février au 6 mars 2024, selon la Chambre algérienne decommerce et d'industrie (CACI), sera une opportunité de faire connaître davantage le savoir-faire algérien dans les différents secteurs économiques et pour valoriser encore plus le produit algérien en Mauritanie.
D'autant, assure l'expert en économie et en marketing international, Aissam Zemmal, que les services et les produits algériens ont considérablement évolué depuis la première édition de cette exposition. «Cet événement, qui s'inscrit dans la diplomatie économique, est l'un des socles du nouveau modèle économique algérien. C'est l'un des procédés exploités par l'État pour se positionner sur les marchés voisins et africains, tenir tête à la concurrence européenne en promouvant le made in

Algeria et faciliter la tâche aux entreprises algériennes en quête de nouveaux clients et de nouveaux investissements pour développer leurs activités», soutient-il. Et de rappeler que ce type de manifestation rapproche les opérateurs de différents horizons et encourage les opérations à l'export et les partenariats commerciaux.

Source : Horizons 18.02.2024
Lien : https://www.horizons.dz/?p=84237

Salon international des constructions modernes : Des projets innovants au programme

Des conventions de partenariat seront conclues ainsi que des projets et produits innovants seront présentés pour la première fois en Algérie, lors de la quatrième édition du Salon international des constructions modernes et des nouvelles technologies « BuilTec », prévu du 20 au 23 février à Constantine, ont indiqué hier les organisateurs.
S'exprimant lors d'une conférence de presse tenue à l'hôtel Marriott, où se tiendra ce Salon international, Mohamed Seifeddine Salhi, directeur général de l'entreprise organisatrice « Media Smart », a déclaré que les nouveautés de cette quatrième édition consistent, notamment en la participation d'entreprises étrangères spécialisées dans le domaine des technologies modernes de construction, qui rechercheront des opportunités de coopération pour conclure des conventions de partenariat avec des entreprises nationales.

Source : Horizons 18.02.2024
Lien : https://www.horizons.dz/?p=84222

La Turquie invitée d'honneur de la Foire internationale d'Alger prévue fin juin prochain

La Turquie sera l'invité d'honneur de la 55e édition de la Foire internationale d'Alger (FIA), prévue du 24 au 29 juin prochain au Palais des expositions (Alger), a indiqué jeudi un communiqué de la Société algérienne des expositions (Filiale de la SAFEX). Ces dernières années, les relations algéro-turques ont enregistré «une dynamique remarquable sur tous les plans, accentuée par le Traité d'amitié et de coopération signé en 2006 entre les deux pays», note le communiqué, ajoutant que la Turquie sera l'invité d'honneur de la FIA pour la seconde fois après l'Egypte, l'Inde, la Russie, les Etats-Unis, l'Italie, le Cameroun, la Tunisie et le Portugal. La Foire internationale d'Alger est un rendez-vous économique annuel abrité par l'Algérie en vue de faire connaitre ses capacités productives nationales, mais aussi une occasion pour les opérateurs algériens et étrangers de développer les investissements et les échanges dans différents domaines.

Source : Radio Algérienne 22.02.2024
Lien : https://news.radioalgerie.dz/fr/node/41027

Près de 250 exposants attendus en mars à Oran Invest-Expo

Près de 250 exposants, nationaux et étrangers, sont attendus à la 6e édition du Salon international de l'industrie, de l'énergie, de la logistique et de l'exportation (Oran Invest-Expo), prévu à Oran du 4 au 7 mars prochain au Centre des conventions «Mohamed Benahmed», a-t-on appris du Commissaire de cette manifestation, Ahmed Haniche.
Le Salon regroupera pas moins de 180 entreprises nationales, privées et publiques, spécialisées dans les activités industrielles, outre des sociétés étrangères et des représentants des filières de sociétés étrangères activant en Algérie de Chine, d'Italie, du Pakistan et du Vietnam, entre autres.
M. Haniche a indiqué que cette manifestation, qui verra une forte participation des entités économiques publiques opérant dans les secteurs de l'industrie, de l'énergie, de l'électronique et du bâtiment, «vise à insuffler une dynamique efficiente entre les différents opérateurs et à relancer le développement et le partenariat orientés vers l'investissement, outre le fait d'offrir un espace d'échange entre les professionnels et les opérateurs».

Source : Radio Algérienne 21.02.2024
Lien : https://news.radioalgerie.dz/fr/node/40948

Ouverture du Salon algérien de l'immobilier à Alger

Le Salon algérien de l'immobilier « DZ Immo » s'ouvre, mercredi, au Palais des expositions (Alger), avec la participation de pas moins de 40 exposants, indique un communiqué des organisateurs.
Organisé sur une superficie de 1000 m2, ce Salon, qui s'étalera jusqu'au samedi prochain, réunira pendant quatre jours plusieurs entreprises spécialisées dans le domaine de l'immobilier, des promoteurs immobiliers, des compagnies d'assurance et des banques pour présenter leurs offres liées au financement immobilier, ainsi que des bureaux d'études et des cabinets juridiques.
Selon les organisateurs, « cette manifestation se veut un espace de rencontre et d'échange d'expertises entre professionnels du secteur de l'immobilier et du logement, d'accompagnement et d'orientation du client, et tend à encourager les compétences algériennes dans ce domaine et à promouvoir l'innovation ».

Source : Horizons 21.02.2024
Lien : https://www.horizons.dz/?p=85792

Salon International de l'Industrie : 157 exposants attendus

La Sixième édition du Salon international de l'industrie, de l'énergie, du BTP, de la logistique et de l'exportse déroulera du 4 au 7 mars 2024 au Centre des Conventions d'Oran. C'est ce qu'a annoncé, samedi, l'organisateur, Ahmed Heniche.
S'exprimant lors d'une conférence de presse tenue à cet effet, le responsable a expliqué que la manifestation est scindée en deux pavillons principaux : El Binaa Expo dédié au Bâtiment, à l'immobilier et aux travaux publics et Algeria global industry regroupant l'industrie, l'énergie, la logistique et l'export. Il a ajouté que cette nouvelle édition rassemblera plus de 157exposants nationaux et étrangers et verra la participation de l'Éthiopie comme invité d'honneur et aussi des représentations diplomatiques accréditées en Algérie de plusieurs pays européens et africains, avec pour objectif de nouer des relations d'affaires, explorer les opportunités d'investissement direct et évoquer les possibilités d'exportation du produit algérien.

Source : Horizons 24.02.2024
Lien : https://www.horizons.dz/?p=87062

Salon national du bâtiment et des travaux publics : Exploitation des nouvelles technologies

La 2e édition du Salon national du bâtiment, des travaux publics et leurs industries ouvrira ces portes ce jeudi, et ce, jusqu'au 03 mars, dans la wilaya de Tizi-Ouzou, plus précisément lieu au lieu-dit Taawint Oulakhrif, dans la commune de Tizi Rached, à une vingtaine de kilomètres à l'est de Tizi-Ouzou sur la RN 12.
Cette seconde édition regroupera, selon Flora Benhamou, responsable du comité d'organisation de cette manifestation initiée par Vision ART (entreprise d'organisation de manifestations économiques), 42 participants venues de 08 wilayas du pays (Tizi-Ouzou, Alger, Béjaïa, Sétif, Bordj Bou Arreridj, Blida, Tipasa et Ghardaïa) dont 39 entreprises activant dans les multiples domaines du bâtiment et des travaux publics. Cette seconde édition, organisée sous le haut patronage du wali avec la collaboration de l'université Mouloud Mammeri qui dépêchera de nombreux enseignants et chercheurs dans les domaines du géni civil et de l'économie pour assurer la dizaine de conférences et de tables rondes inscrites au programme, est placée cette année sous le thème « Pour une construction harmonieuse ».

Source : Horizons 28.02.2024
Lien : https://www.horizons.dz/?p=89105

Salon international du fer, de l'acier et des produits miniers : la 2e édition du 5 au 7 mars à Alger

La 2e édition du Salon international du fer, de l'acier et des produits miniers (Metal, Steel and Mining Algeria Expo 2024) se tiendra du 5 au 7 mars prochain au Palais d'exposition d'Alger, ont annoncé dimanche les organisateurs.
Placé sous le patronage du ministre de l'Industrie et de la Production pharmaceutique, ce Salon sera organisé sous le thème : "Les clés de l'avenir métallique" et vise à être "une plateforme exceptionnelle pour les professionnels du secteur", selon un communiqué des organisateurs.
Cette édition accueillera 100 exposants nationaux et internationaux, représentant les différents secteurs de l'industrie du fer, de l'acier et des produits miniers, notamment des producteurs et des transformateurs d'acier et de produits miniers, des équipementiers, des entreprises de transport et de logistique, des collecteurs de déchets ferreux et non ferreux, des cabinets d'audit et de contrôle de qualité, ainsi que des institutions financières et des investisseurs, précise la même source.

Source : Radio Algérienne 25.02.2024
Lien : https://news.radioalgerie.dz/fr/node/41165

Salon Plast&Printpack : Près de 300 exposants attendus à Alger

La 8e édition du Salon de la plasturgie, l'impression et l'emballage «Plast&Printpack Alger 2024» sera organisée du 04 au 06 mars prochain, à Alger aux pavillons Ahaggar et Casbah du Palais des expositions SAFEX, avec la participation de plus de 290 exposants qui viendront de 22 pays, ont indiqué ce mercredi, les organisateurs dans un communiqué.
Outre les opérateurs nationaux, les participants à cette édition viendront d'Allemagne, d'Arabie Saoudite, d'Autriche, de Chine, d'Egypte, des Emirats arabes unis, d'Espagne, des Etats-Unis, de France, de Grèce, d'Inde, d'Italie, du Koweït, de Malaisie, du Portugal, de Suisse, de Taïwan, de Tunisie et de Turquie et présenteront « des produits et des solutions durables pour le marché algérien», précise la même source.
Avec une telle diversité de participants, «Plast&Printpack Alger 2024» promet d'être «une plateforme exceptionnelle pour nouer des contacts, explorer des opportunités commerciales et se tenir au courant des dernières tendances de l'industrie», estiment les organisateurs.

Source : Radio Algérienne 28.02.2024
Lien : https://news.radioalgerie.dz/fr/node/41321

COOPERATION ECONOMIQUE

41e session du Conseil des ministres arabes de l'Intérieur : Merad s'entretient avec plusieurs de ses homologues arabes à Tunis

Le ministre de l'Intérieur, des Collectivités locales et de l'Aménagement du Territoire, M. Brahim Merad, a eu, en marge de sa participation aux travaux de la 41e session du Conseil des ministres arabes de l'Intérieur à Tunis, des discussions bilatérales avec plusieurs de ses homologues arabes, indique mardi un communiqué du ministère.
M. Merad a rencontré le ministre de l'Intérieur de la Libye, M. Imad Trabelsi, avec qui il a examiné les mécanismes de lutte contre la « criminalité transfrontalière, notamment le trafic de drogue », précise le communiqué.
A cet égard, le ministre libyen a salué « les efforts importants de l'Algérie pour la préservation de la sécurité et de la stabilité au niveau des frontières », estimant que « la coordination des efforts permettra de contenir ce fléau dangereux qui cible les jeunes des deux pays ».
Le ministre de l'Intérieur s'est entretenu également avec son homologue mauritanien, M. Mohamed Ahmed Ould Mohamed El Amine.

Source : Horizons 27.02.2024
Lien : https://www.horizons.dz/?p=88536

L'Algérie projette de créer une zone franche avec la Mauritanie, la Tunisie, la Libye, le Mali et le Niger

Depuis son adhésion officielle au programme de commerce guidé de la Zlecaf en décembre 2023, l'Algérie multiplie les initiatives pour intensifier le commerce intra-africain.
L'Algérie voudrait mettre en place dès cette année une zone franche avec 5 pays africains, à savoir la Mauritanie, la Tunisie, la Libye, le Mali et le Niger. C'est le projet dévoilé par le président Abdelmadjid Tebboune, qui a annoncé à l'occasion de la 41ème réunion du Comité d'orientation des chefs d'État et de gouvernement du NEPAD que la mise en œuvre du plan commencera avec la Mauritanie pour s'étendre aux autres pays ciblés.
Il s'agit pour le chef d'État algérien d'un instrument qui stimulera la concrétisation rapide « des objectifs de développement économique et d'intégration continentale ». Cela devrait se matérialiser par la mise en place d'infrastructures adaptées par le biais de Partenariats publics/privés, de l'amélioration des réseaux régionaux de production industrielle et de commerce.

Source : Ecofin 14.02.2024
Lien : https://www.agenceecofin.com/transports/1402-116188-l-algerie-envisage-de-creer-une-zone-franche-avec-la-mauritanie-la-tunisie-la-libye-le-mali-et-le-niger

Attaf s'entretient à Addis-Abeba avec son homologue burundais

Le ministre des Affaires étrangères et de la Communauté nationale à l'étranger, Ahmed Attaf s'est entretenu, mercredi à Addis-Abeba, avec le ministre des Affaires étrangères et de la Coopération au développement de la République du Burundi, Albert Shingiro, en marge des travaux de la 44e session ordinaire du Conseil exécutif de l'Union Africaine (UA), indique un communiqué du ministère.
Les deux parties ont passé en revue l'état des relations bilatérales et les voies de leur renforcement, en prévision des prochaines échéances bilatérales, précise la même source.
En outre, les deux parties ont mis l'accent sur "l'importance de l'échange du soutien et de la coordination des positions dans les différents fora régionaux et internationaux", note le communiqué.

Source : El Moudjahid 14.02.2024
Lien : https://www.elmoudjahid.dz/fr/actualite/attaf-s-entretient-a-addis-abeba-avec-son-homologue-burundais-213271

Signature de plusieurs accords entre l'Algérie et le Mozambique

Le président de la République, Abdelmadjid Tebboune, et son homologue mozambicain, Filipe Jacinto Nyusi, ont présidé ce jeudi une cérémonie de signature de plusieurs accords bilatéraux.
Avant cette cérémonie, les deux dirigeants se sont entretenus en tête-à-tête au siège de la présidence de la République.
Le président de la République du Mozambique a entamé, mercredi soir, une visite d'amitié et de travail en Algérie, à l'invitation du président Tebboune.
Cette visite qui s'inscrit dans le cadre du renforcement et de la consolidation des liens de fraternité et de solidarité historiques unissant l'Algérie et le Mozambique, intervient à la veille de la participation du Président Filipe Jacinto Nyusi, aux travaux du 7e Sommet des chefs d'Etat et de Gouvernement du Forum des pays exportateurs de gaz (GECF) qui se tiendra du 29 février au 2 mars à Alger.

Source : Ennahar 29.02.2024
Lien : https://www.ennaharonline.com/fr/signature-plusieurs-accords-entre-lalgerie-et-mozambique/

L'Algérie et la Jordanie examinent les moyens de renforcer la coopération bilatérale dans 2 domaines

Le président de l'Assemblée populaire nationale (APN), Brahim Boughali, s'est entretenu, mercredi à Amman, avec le ministre jordanien de la Santé, Firas Al Hawari, a indiqué un communiqué de la chambre basse du Parlement. Lors de cette rencontre, les deux parties ont évoqué "les moyens de renforcer la coopération entre les deux pays dans le domaine de la santé, notamment à travers l'activation des accords conclus et la création des opportunités d'échange d'expériences dans les différents domaines liés au secteur", a précisé le communiqué.
A cette occasion, "le ministre de la Santé a présenté des explications exhaustives sur la situation du secteur et son évolution, notamment en ce qui concerne le traitement de nombreuses maladies incurables", ajoute la même source.
Le président de l'Assemblée populaire nationale (APN), Brahim Boughali, s'est entretenu, mercredi à Amman (Jordanie), avec le ministre jordanien de l'Education et de l'Enseignement supérieur, Azmi Muhafza.

Source : Ennahar 21.02.2024
Lien : https://www.ennaharonline.com/fr/lalgerie-et-la-jordanie-examinent-les-moyens-de-renforcer-la-cooperation-bilaterale-dans-2-domaines/

Diplomatie : Attaf reçoit le vice-ministre kazakh des Affaires étrangères

Le ministre des Affaires étrangères et de la Communauté nationale à l'étranger, M. Ahmed Attaf, a reçu, mardi, le vice-ministre des Affaires étrangères du Kazakhstan, M. Alibek Bakayev, en visite en Algérie dans le cadre de la tenue de la deuxième session des concertations politiques entre les deux pays, indique un communiqué du ministère.
A cette occasion, les deux parties se sont félicitées de « la dynamique que connaissent les relations entre l'Algérie et le Kazakhstan, grâce à la décision du président de la République, M. Abdelmadjid Tebboune, relative à l'ouverture, en 2022, d'une ambassade d'Algérie à Astana », saluant « la volonté des autorités kazakhs d'ouvrir prochainement une ambassade en Algérie », précise la même source.
La rencontre a en outre permis aux deux parties d'examiner les moyens de promouvoir la coopération bilatérale et d'élargir ses domaines selon les moyens des deux pays, notamment à travers l'échange de visites de haut niveau, la création d'une commission mixte et l'enrichissement du cadre juridique bilatéral, conclut le communiqué.

Source : Horizons 20.02.2024
Lien : https://www.horizons.dz/?p=85166

Tenue de la première session des consultations politiques algéro-russes

La première session des consultations politiques algéro-russes s'est tenue vendredi à Moscou (Russie), sous la coprésidence du secrétaire général du ministère des Affaires étrangères et de la Communauté nationale à l'étranger, Lounes Magramane et de son homologue, représentant spécial du président de la Fédération de Russie pour le Moyen-Orient et l'Afrique et vice-ministre russe des Affaires étrangères, Mikhaïl Bogdanov, indique un communiqué du ministère des Affaires étrangères.
Cette rencontre s'inscrit dans le cadre de l'activation des dispositions de la Déclaration du partenariat stratégique approfondi signé à Moscou, à l'occasion de la visite d'Etat qu'avait effectuée le président de la République, Abdelmadjid Tebboune, en juin dernier en Russie, précise la même source.
Cette session permettra d' « examiner les voies et moyens de renforcer et de promouvoir la coopération bilatérale dans différents domaines », et de procéder à « un échange de vues sur les questions régionales et internationales d'intérêt commun ».

Source : Ennahar 09.02.2024
Lien : https://www.ennaharonline.com/fr/tenue-la-premiere-session-consultations-politiques-algero-russes/

Villes nouvelles de Boughezoul et d'El-Méniaâ : Des experts chinois à pied d'œuvre

Le ministre de l'Habitat, de l'Urbanisme et de la Ville, Mohamed Tarek Belaribi, s'est réuni dans la capitale chinoise Pékin, avec son homologue chinois, Ni Hong, avec lequel il a convenu de l'accompagnement par des experts chinois de l'habitat des deux projets des villes nouvelles en cours de réalisation (Boughezoul et El-Méniaâ) et de l'actualisation du système parasismique national.
La rencontre de M. Belaribi avec le ministre du Logement et du Développement urbain et rural de la République populaire de Chine s'est déroulée en marge des travaux de la 8e session de la Commission mixte algéro-chinoise pour la coopération économique, commerciale et technique, qui s'est tenue mardi à Pékin. Selon la même source, la rencontre a permis d'évaluer ce qui a été accompli et la coordination entre les deux parties, après la réunion qui a regroupé les deux ministres, le 20 juillet 2023, à l'occasion de la visite du président de la République, M. Abdelmadjid Tebboune, en République populaire de Chine.

Source : El Moudjahid 01.02.2024
Lien : https://www.elmoudjahid.dz/fr/actualite/villes-nouvelles-de-boughezoul-et-d-el-meniaa-des-experts-chinois-a-pied-d-oeuvre-212566

Audiences du Premier ministre - Ambassadeur du Vietnam : «Une volonté de promouvoir la coopération»

Le Premier ministre, M. Nadir Larbaoui, a reçu, hier au palais du Gouvernement, l'ambassadeur de la République socialiste du Vietnam en Algérie, M. Tran Quoc Khanh, a indiqué un communiqué des services du Premier ministre.
Les entretiens ont porté sur «les relations historiques d'amitié et de solidarité existant entre l'Algérie et le Vietnam», a précisé la même source, ajoutant que les deux parties ont passé en revue «les progrès réalisés dans la mise en œuvre des résultats de la Commission mixte, tenue en octobre 2023, notamment dans les domaines économique, de l'investissement, social et culturel».
Les deux parties ont affiché «leur volonté commune de promouvoir la coopération entre les deux pays à des niveaux supérieurs et à de plus larges perspectives», a conclu le communiqué.

Source : El Moudjahid 11.02.2024
Lien : https://www.elmoudjahid.dz/fr/l-evenement/audiences-du-premier-ministre-ambassadeur-du-vietnam-une-volonte-de-promouvoir-la-cooperation-213096

Surveillance de la qualité de l'Air en milieu urbain : L'Algérie bénéficiera de l'expertise sud-coréenne

L'Observatoire national de l'Environnement et du Développement durable (ONEDD) et l'Agence Coréenne de Coopération internationale (KOICA) ont signé, mercredi à Alger, un projet partenariat pour la mise en place d'un réseau de stations de surveillance de la qualité de l'air dans les zones urbaines.
La cérémonie de signature a eu lieu en présence de la ministre de l'Environnement et des Énergies Renouvelables, Fazia Dahleb et de l'Ambassadeur de la Corée du Sud, You Ki-Jun.
Dans son allocution, la ministre a souligné l'urgence d'agir dans ce domaine, en rappelant les effets dévastateurs de la pollution atmosphérique sur la santé publique. Elle a rappelé que des études récentes ont démontré que la qualité de l'air dégradée a entraîné des millions de décès prématurés dans le monde, incitant ainsi à une action immédiate. Mme. Dahleb a souligné dans ce contexte, que la ville d'Alger a déjà pris des mesures concrètes, telles que la mise en place d'une plateforme en ligne pour fournir des informations en temps réel sur la qualité de l'air.

Source : Horizons 28.02.2024
Lien : https://www.horizons.dz/?p=89240

Conseil de la nation : Le président de la Commission des AE reçoit son homologue turc

Le président de la commission des affaires étrangères, de la coopération internationale et de la communauté algérienne à l'étranger au Conseil de la nation, Mohamed Amroune, chargé par le président du Conseil de la nation, Salah Goudjil, a reçu hier le président de la commission des affaires étrangères de la Grande Assemblée nationale de la République de Turquie, Fuat Oktay, et la délégation l'accompagnant, indique un communiqué du Conseil.
La rencontre «a été l'occasion de passer en revue le développement des relations historiques solides et profondes entre l'Algérie et la Turquie, ainsi que les perspectives de coopération bilatérale dans le cadre de la dynamique active que connaissent les relations entre les deux pays et les deux peuples amis, sur orientation des dirigeants des deux pays, le président de la République, M. Abdelmadjid Tebboune, et son homologue, M. Recep Tayyip Erdogan», précise le communiqué. Les deux parties ont également salué le partenariat «stratégique privilégié et la qualité du dialogue politique, de la coordination diplomatique et de l'élan croissant de rapprochement entre l'Algérie et la Turquie dans tous les

domaines, notamment dans le domaine économique et les échanges commerciaux», se félicitant, en outre, de la «convergence de vues sur de nombreuses questions régionales et internationales, notamment la question palestinienne», ajoute la même source.

Source : El Moudjahid 14.02.2024

Lien : https://www.elmoudjahid.dz/fr/actualite/conseil-de-la-nation-le-president-de-la-commission-des-ae-recoit-son-homologue-turc-213261

Matteo Piantedosi reçu par son homologue Merad

Le ministre des Affaires étrangères et de la Communauté nationale à l'étranger, M. Ahmed Attaf, a également reçu M. Matteo Piantedosi, qui effectue une visite officielle en Algérie, en compagnie du vice-ministre italien des Affaires étrangères, chargé de la Coopération internationale, Edmondo Cirielli. À cette occasion, les deux ministres ont évoqué les relations de coopération et de partenariat entre l'Algérie et l'Italie, saluant «l'évolution de ces relations durant les dernières années aux niveaux politique, économique et humanitaire, grâce aux instructions du président de la République, M. Abdelmadjid Tebboune, et de son homologue italien, Sergio Mattarella». Les deux parties se sont félicitées, en outre, de la signature, jeudi, d'un accord bilatéral sur la coopération sécuritaire, insistant sur la poursuite de la coordination et l'intensification des efforts, afin de relever les défis communs dans la région du bassin méditerranéen. Le ministre de l'Intérieur, des Collectivités locales et de l'Aménagement du territoire, M. Brahim Merad, a aussi reçu, au Centre international des conférences Abdelatif-Rahal, son homologue italien, M. Matteo Piantedosi.

Source : El Moudjahid 03.02.2024

Lien : https://www.elmoudjahid.dz/fr/actualite/matteo-piantedosi-recu-par-son-homologue-merad-212654

Aoun reçoit l'ambassadeur d'Italie : Examen des moyens de renforcer la coopération bilatérale

Le ministre de l'Industrie et de la Production pharmaceutique, Ali Aoun, a reçu, lundi, l'ambassadeur d'Italie à Alger, Alberto Cutillo, avec lequel il a évoqué les moyens de renforcer et de développer la coopération bilatérale dans le secteur, indique un communiqué du ministère.

Lors de la rencontre, les deux parties ont abordé « l'état des relations algéro-italiennes à la lumière de la grande dynamique qu'a connu récemment le partenariat entre les deux pays à travers les projets italiens en Algérie », précise le communiqué.

A cette occasion, M. Aoun a appelé à renforcer ces relations dans les filières industrielles et à explorer les domaines de coopération pouvant apporter un plus aux deux pays dans le domaine industriel, ajoute la même source.

Source : Horizons 26.02.2024

Lien : https://www.horizons.dz/?p=88170

Transports : Zahana examine avec l'ambassadeur d'Italie les voies de coopération et de partenariat

Le ministre des Transports, Mohamed El Habib Zahana, a reçu, mercredi à Alger, l'ambassadeur d'Italie à Alger, Alberto Cutillo, avec lequel il a examiné les voies de coopération et de partenariat dans le domaine des transports, indique un communiqué du ministère.

Lors de la rencontre qui s'est déroulée au siège du ministère, « les deux parties ont examiné les moyens de renforcer les relations bilatérales entre les deux pays dans divers domaines liés au secteur des transports », ajoute le communiqué. Ils ont, également, évoqué « les opportunités de coopération et de partenariat offertes entre l'Algérie et l'Italie, ainsi que les différentes questions économiques d'intérêt commun », conclut le document.

Source : Horizons 28.02.2024

Lien : https://www.horizons.dz/?p=89235

Tenue de la 11ème session des consultations politiques algéro-françaises

La 11ème session des consultations politiques algéro-française s'est tenue mardi à Alger, sous la coprésidence du Secrétaire général du ministère des Affaires étrangères et de la Communauté nationale à l'étranger, M. Lounès Magramane, et de la Secrétaire générale du ministère de l'Europe et des Affaires étrangères de la République française, Mme Anne-Marie Descotes, a indiqué un communiqué du ministère.

Cette session, qui s'est tenue au siège du ministère des Affaires étrangères et de la Communauté nationale à l'étranger, "a permis de procéder à une évaluation globale de l'état des relations au plan politique et de la coopération bilatérale dans l'ensemble des domaines, y compris en matière économique et de circulation des personnes", précise le communiqué.

"Les questions internationales et régionales d'intérêt commun ont également été au menu des discussions entre les deux hauts responsables, notamment, la situation au Sahel, au Mali et au Proche-Orient, principalement, la situation en Palestine et la crise humanitaire à Gaza, ainsi que la question du Sahara Occidental", ajoute la même source.

Source : El Moudjahid 28.02.2024

Lien : https://www.elmoudjahid.dz/fr/actualite/tenue-de-la-11eme-session-des-consultations-politiques-algero-francaises-214044

Gel des relations commerciales entre juin 2022 et novembre 2023 : Une perte de 2,3 mds d'euros pour les exportations espagnoles

Les relations commerciales entre l'Algérie et l'Espagne tendent petit à petit vers la normalisation. Ce retour progressif à la normale s'est traduit par l'envoi d'un nouvel ambassadeur algérien à Madrid et la libéralisation de l'importation de certains produits espagnols.

La dernière décision en date remonte au 5 février en cours, à la faveur de laquelle l'importation de la viande rouge fraîche du royaume ibérique est autorisée. «Notre bureau économique et commercial d'Alger constate de légers progrès et un rétablissement progressif des relations commerciales», a commenté le ministère

espagnol de l'Economie, du Commerce et des Affaires, rapporte le journal El Periodico de Espana.
Au sujet de l'autorisation de l'importation des produits avicoles et de la viande rouge espagnols, le même département a noté également qu'il s'agit «d'une mesure spécifique qui touche un secteur bien précis, qui constitue l'une des priorités de l'Algérie en fonction des besoins de sa population… Le bureau commercial suit en détail tous ces développements ainsi que les plaintes et requêtes de toutes les entreprises concernées par cette situation».

Source : El Watan 13.02.2024
Lien : https://elwatan-dz.com/gel-des-relations-commerciales-entre-juin-2022-et-novembre-2023-une-perte-de-23-mds-deuros-pour-les-exportations-espagnoles

Abdelhafid Allahoum, ambassadeur d'Algérie en Hongrie : «Nos relations amorcent une dynamique»

L'ambassadeur algérien en Hongrie et en Slovénie, Abdelhafid Allahoum, a affirmé que les relations algéro-hongroises connaissaient une dynamique dans divers domaines, soulignant que les deux pays ont de nombreuses opportunités pour renforcer leurs relations et les hisser à la hauteur de leurs aspirations.
Dans un entretien accordé à la revue hongroise Kék Duna (Danube Bleu), le diplomate algérien s'est félicité des relations d'amitié et de respect mutuel entre les deux pays, qui remontent à la Révolution algérienne où Budapest avait affiché, durant cette période, sa solidarité en apportant son aide humanitaire à l'Algérie et en soutenant sa presse de l'époque et son programme radiophonique «la Voix de l'Algérie» qui a diffusé la Déclaration du 1er Novembre 1954 et suivi toutes les étapes de la guerre de Libération. Allahoum a en outre mis en avant la contribution de la Hongrie à la formation des compétences algériennes en envoyant des enseignants, des médecins et des ingénieurs en Algérie après l'indépendance du pays. Evoquant les relations entre les deux pays dans les domaines politique et économique, Allahoum a souligné qu'elles connaissaient «une dynamique» dans divers secteurs, ajoutant qu'il y a encore de nombreuses opportunités que les deux pays peuvent exploiter pour les promouvoir et les renforcer.

Source : El Moudjahid 11.02.2024
Lien : https://www.elmoudjahid.dz/fr/actualite/abdelhafid-allahoum-ambassadeur-d-algerie-en-hongrie-nos-relations-amorcent-une-dynamique-213148

Coopération bilatérale Algérie - Tchéquie : Zahana en visite de trois jours à Prague

Le ministre des Transports, Mohamed El-Habib Zahana, s'est entretenu, lors de sa visite de travail de trois jours en République tchèque, avec son homologue tchèque, Martin Kupka, sur la promotion de la coopération bilatérale, a indiqué un communiqué du ministère.
Accompagné d'une délégation composée de cadres et responsables des établissements sectoriels, en présence de l'ambassadeur d'Algérie en République tchèque, Belkacem Zeghmati, M. Zahana a passé en revue avec son homologue tchèque les différentes opportunités de coopération bilatérale dans le secteur des Transports, notamment aérien, en examinant le projet d'accord aérien entre les deux pays, a précisé le communiqué. Le ministre a eu, par ailleurs, des rencontres avec des responsables de la Chambre de commerce de la République tchèque et nombre d'opérateurs économiques activant dans le domaine des Transports. À cette occasion, M. Zahana et la délégation l'accompagnant ont effectué une visite au groupe de fabrication des bus IVECO Bus et au groupe de construction d'avions AIRCRAFT.

Source : El Moudjahid 17.02.2024
Lien : https://www.elmoudjahid.dz/fr/actualite/cooperation-bilaterale-algerie-tchequie-zahana-en-visite-de-trois-jours-a-prague-213428

Algérie-Cuba : Vers le renforcement de la coopération dans le domaine de l'hydraulique

Le ministre de l'Hydraulique, Taha Derbal a tenu dimanche à Alger, une rencontre avec le directeur de l'Institut national cubain des Ressources hydrauliques, Antonio Rodriguez, lors de laquelle les deux parties ont exprimé la volonté des deux pays d'élargir leur coopération dans le secteur, à d'autres domaines dont le dessalement de l'eau de mer et la protection contre les inondations.
Lors de cette réunion tenue au siège du ministère, M. Derbal a exprimé la volonté de l'Algérie d'élargir sa coopération avec Cuba à de nouveaux domaines tels que la lutte contre les inondations, l'amélioration des prestations liées à l'eau potable, le développement de l'assainissement dans les zones urbaines et rurales, ainsi que l'échange d'expertise en matière de dessalement de l'eau de mer.
Le ministre a également souligné l'importance de promouvoir les expériences et les capacités de formation des cadres dans le domaine de l'hydraulique et des ressources en eau des deux pays, et ce, dans le cadre de la mise en œuvre des conclusions de la 23e session de la Commission mixte de coopération algéro-cubaine, tenue à La Havane en février 2023.

Source : Horizons 11.02.2024
Lien : https://www.horizons.dz/?p=81256

ECONOMIE – LES CHIFFRES

Balance commerciale : un excédent de plus de dix milliards de dollars jusqu'à novembre 2023

La balance commerciale de l'Algérie a enregistré un excédent de 10,42 milliards de dollars durant la période janvier – novembre 2023, a indiqué, mardi à Alger, le ministre du Commerce et de la Promotion des exportations, Tayeb Zitouni, cité par l'APS. Lors d'une séance d'audition devant la Commission des affaires économiques, du développement, de l'industrie, du commerce et de la planification de l'Assemblée populaire nationale (APN), M. Zitouni a précisé que la valeur des importations jusqu'à novembre 2023 avait atteint 44,32 mds USD, tandis que celle des exportations avait enregistré 54,75 mds USD durant la même période. « L'excédent enregistré reflète la politique d'organisation et de rationalisation des importations ayant permis de remplacer ces dernières par une production nationale diversifiée, de promouvoir les exportations et d'éliminer le phénomène de surfacturation, dans le cadre de la mise en œuvre des orientations du Président de la République par rapport à la promotion de l'outil de production nationale », a expliqué le ministre.

Source : Ennahar 20.02.2024
Lien : https://www.ennaharonline.com/fr/balance-commerciale-excedent-plus-dix-milliards-dollars-jusqua-novembre-2023/

Commerce extérieur : Les exportations et les importations de marchandises en hausse en 2023

En termes d'indices de valeurs unitaires à l'importation, l'ONS indique que les prix à l'importation ont enregistré une baisse en 2023. Cela concerne toutes les catégories de produits ont enregistré des diminutions des prix à l'importation de marchandises. Les prix à l'exportation de marchandises ont connu une forte baisse de 21,1% au cours des neuf mois de l'année 2023 par rapport à la même période de l'année d'avant. Même constat pour les prix à l'importation de marchandises qui sont également caractérisés par une diminution de 12,1%, selon l'Office national des statistiques (ONS). En effet, dans une nouvelle publication sur son site web, il est stipulé que les évolutions des prix à l'exportation s'expliquent par la baisse des prix des hydrocarbures de 20,7% au cours des neuf mois 2023 par rapport aux neuf mois 2022, mais également par la diminution des prix des produits hors hydrocarbures de 24,6 % sur la même période. En volume, les importations de marchandises enregistrent une hausse de 16,1% durant les neuf mois 2023 par rapport aux neuf mois 2022, de même pour les exportations qui enregistrent à leurs tours une augmentation en volume de 4,1%.

Source : El Watan 07.02.2024
Lien : https://elwatan-dz.com/commerce-exterieur-les-exportations-et-les-importations-de-marchandises-en-hausse-en-2023

Production industrielle : Une croissance de 7,1% au 3e trimestre 2023

Dans son dernier rapport intitulé «Indice de la production industrielle du secteur public», l'Office national des statistiques (ONS) révèle que le secteur industriel public national a de nouveau affiché des performances remarquables au troisième trimestre de 2023.
L'augmentation de 7,1%résulte des réformes économiques engagées par les pouvoirs publics. L'ONS qualifie cette hausse d'«appréciable» comparativement à celle enregistrée durant la même période de l'exercice précédent qui étai de 4,9%. D'après l'ONS, les hydrocarbures et les mines sont les secteurs qui ont tiré vers le haut cette performance industrielle qui apportera un plus au PIB .L'ONS souligne qu'«après une relative stagnation observée au trimestre précédent, le secteur de l'énergie se ressaisit et inscrit un taux de +7,6% durant ce troisième trimestre, presque similaire à celui inscrit à la même période de l'année précédente (+7,4%).

Source : Horizons 14.02.2024
Lien : https://www.horizons.dz/?p=82851

Exportations hors hydrocarbures : Une contribution considérable au PIB

Lors d'un colloque organisé ce dimanche à Alger sur l'activité de l'exportation hors hydrocarbures, plusieurs cadres de l'Inspection Générale des Finances (IGF) ont présenté une évaluation des politiques publiques visant à promouvoir les exportations hors hydrocarbures en Algérie, relevant le « développement sans précédent » qu'elles ont connues ces dernières années.
La valeur des exportations hors hydrocarbures est passée de 5,05 milliards de dollars en 2021 à 6,59 milliards de dollars en 2022, alors qu'elle n'avait pas dépassé les 3 milliards de dollars les années précédentes.
La contribution des exportations algériennes non pétrolières a, elle aussi, contribué au PIB de 1,23%, un taux enregistré entre 2011 et 2020, à 3,41% en 2022. Cela est, selon les intervenants, le résultat d'une batterie de mesures mises en place pour l'accompagnement des exportateurs notamment en matières règlementaire, juridique et financière, reflétées dans les facilitations logistiques et la prise en charge, par l'Etat, d'une part des dépenses des opérateurs dans la commercialisation du produit national à l'étranger via un fonds spécial.

Source : Horizons 25.02.2024
Lien : https://www.horizons.dz/?p=87580

Travaux publics : plus de 289 milliards de dinars alloués en 2024

Un budget de 289,23 milliards DA a été alloué aux projets des Travaux publics et des Infrastructures de bases pour l'année 2024, destinés au développement et à l'entretien des routes, au renforcement de l'infrastructure des ports et des voies ferrées et du transport ciblé, a indiqué hier mardi à Alger le ministre du secteur, Lakhdar Rekhroukh.
Ces chiffres ont été avancés lors de l'exposé du ministre sur la stratégie de son département ministériel et ses programmes, devant les membres de la Commission de l'équipement et du développement local au Conseil de la nation, lors d'une séance présidée par M. Ilyes Achour, président de la Commission.
Le programme du secteur pour 2024 en matière de développement des routes comprend le lancement de projets relatifs au dédoublement des voies sur une distance de 461 km et à la réalisation de routes sur une

distance de 43 km et la remise à niveau des routes sur une distance de 309 km, selon les précisions de M. Rekhroukh.

S'agissant de l'entretien des routes, le programme tracé pour cette année comprend 38 opérations de renforcement sur une distance de 582,5 km et 58 opérations de maintenance des autoroutes en sus de 39 opérations de maintenance des routes des wilayas.

Source : Radio Algérienne 21.02.2024

Lien : https://news.radioalgerie.dz/fr/node/40950

NB : L'accès aux articles de certains quotidiens en ligne requiert une inscription.

TEAMCONSULTING

Pour plus d'informations contacter Team Consulting

Samir Toumi - samir.toumi@teamconsult-dz.com

Souad Ait-Chaalal - souad.aitchaalal@teamconsult-dz.com

Bouchra Bendris - bouchra.bendris@teamconsult-dz.com